

# 목 차

사업보고서 .....	1
【대표이사 등의 확인】 .....	2
I. 회사의 개요 .....	3
1. 회사의 개요 .....	3
2. 회사의 연혁 .....	5
3. 자본금 변동사항 .....	8
4. 주식의 총수 등 .....	9
5. 정관에 관한 사항 .....	10
II. 사업의 내용 .....	12
1. 사업의 개요 .....	12
2. 주요 제품 및 서비스 .....	13
3. 원재료 및 생산설비 .....	14
4. 매출 및 수주상황 .....	16
5. 위험관리 및 파생거래 .....	19
6. 주요계약 및 연구개발활동 .....	20
7. 기타 참고사항 .....	22
III. 재무에 관한 사항 .....	32
1. 요약재무정보 .....	32
2. 연결재무제표 .....	35
3. 연결재무제표 주식 .....	42
4. 재무제표 .....	110
5. 재무제표 주식 .....	117
6. 배당에 관한 사항 .....	182
7. 증권의 발행을 통한 자금조달에 관한 사항 .....	183
7-1. 증권의 발행을 통한 자금조달 실적 .....	183
7-2. 증권의 발행을 통해 조달된 자금의 사용실적 .....	186
8. 기타 재무에 관한 사항 .....	187
IV. 이사의 경영진단 및 분석의견 .....	192
V. 회계감사인의 감사의견 등 .....	200
1. 외부감사에 관한 사항 .....	200
2. 내부통제에 관한 사항 .....	202
VI. 이사회 등 회사의 기관에 관한 사항 .....	203
1. 이사회에 관한 사항 .....	203
2. 감사제도에 관한 사항 .....	208
3. 주주총회 등에 관한 사항 .....	212
VII. 주주에 관한 사항 .....	216
VIII. 임원 및 직원 등에 관한 사항 .....	219
1. 임원 및 직원 등의 현황 .....	219
2. 임원의 보수 등 .....	221
IX. 계열회사 등에 관한 사항 .....	224
X. 대주주 등과의 거래내용 .....	225
XI. 그 밖에 투자자 보호를 위하여 필요한 사항 .....	226
1. 공시내용 진행 및 변경사항 .....	226
2. 우발부채 등에 관한 사항 .....	226
3. 제재 등과 관련된 사항 .....	226

4. 작성기준일 이후 발생한 주요사항 등 기타사항 .....	226
XII. 상세표 .....	230
1. 연결대상 종속회사 현황(상세).....	230
2. 계열회사 현황(상세).....	230
3. 타법인출자 현황(상세) .....	230
【 전문가의 확인 】 .....	231
1. 전문가의 확인 .....	231
2. 전문가와의 이해관계 .....	231

# 사업보고서

(제 10 기)

사업연도 2022년 01월 01일 부터  
2022년 12월 31일 까지

금융위원회

한국거래소 귀중

2023년 03월 23일

제출대상법인 유형 :

주권상장법인

면제사유발생 :

해당사항 없음

회 사 명 :

주식회사 씨앤씨인터내셔널

대 표 이 사 :

배 은 철

본 점 소 재 지 :

경기도 화성시 삼성1로5길 39(석우동)

(전 화) 031-780-7450

(홈페이지) <http://www.cnccosmetic.com>

작 성 책 임 자 :

(직 책) 전무이사 (성 명) 성 기 훈

(전 화) 031-780-7450

# 【 대표이사 등의 확인 】

## 확 인 서

우리는 당사의 대표이사 및 신고업무담당이사로서 2022년 사업보고서의 기재내용에 대해 상당한 주의를 다하여 직접 확인·검토한 결과, 중요한 기재사항의 기재 또는 표시의 누락이나 허위의 기재 또는 표시가 없고, 이 사업보고서에 표시된 기재 또는 표시사항을 이용하는 자의 중대한 오해를 유발하는 내용이 기재 또는 표시되지 아니하였음을 확인합니다.

또한, 당사는 「주식회사 등의 외부감사에 관한 법률」 제8조의 규정에 따라 내부회계관리제도를 마련하여 운영하고 있음을 확인합니다.

2023. 3. 23.

주식회사 씨앤씨인터내셔널

대표이사 배 은 철 (서명)

신고업무 담당이사 성 기 훈 (서명)

# I. 회사의 개요

## 1. 회사의 개요

### 가. 연결대상 종속회사 개황

(1) 연결대상 종속회사 현황(요약)

(단위 : 사)

구분	연결대상회사수				주요 종속회사수
	기초	증가	감소	기말	
상장	-	-	-	-	-
비상장	1	-	-	1	-
합계	1	-	-	1	-

※상세 현황은 '상세표-1. 연결대상 종속회사 현황(상세)' 참조

(2) 연결대상회사의 변동내용

구분	자회사	사유
신규 연결	-	-
연결 제외	-	-

### 나. 회사의 법적·상업적 명칭

당사의 명칭은 "주식회사 씨앤씨인터내셔널"이며, 영문으로는 "C&C International Co., Ltd."으로 표기합니다.

### 다. 설립일자 및 존속기간

(1) 설립일자

당사는 화장품의 제조 및 판매 사업 등을 영위할 목적으로 1997년 10월 설립되었으며, 2013년 10월 25일 법인으로 전환하였습니다.

(2) 존속기간

당사는 별도의 존속기한을 정하고 있지 않습니다.

### 라. 본사의 주소, 전화번호, 홈페이지 주소

구분	내용
본사주소	경기도 화성시 삼성1로5길 39(석우동)
전화번호	031-780-7450
홈페이지	<a href="http://www.cnccosmetic.com">http://www.cnccosmetic.com</a>

**마. 회사사업 영위의 근거가 되는 법률**

당사는 화장품의 제조·수입 및 판매 등에 관한 사항을 규정한 "화장품법"에 근거하여 사업을 영위하고 있습니다.

**바. 중소기업 등 해당 여부**

중소기업 해당 여부	해당
벤처기업 해당 여부	해당
중견기업 해당 여부	미해당

**사. 주요 사업의 내용**

당사는 색조화장품의 개발, 제조 및 판매를 주사업으로 하고 있습니다. 당사의 현행 정관상 주요 목적 사업은 다음과 같습니다.

상세한 사업의 내용은 동 공시서류의 「II. 사업의 내용」을 참조하시기 바랍니다.

목적사업(정관 제2조)	비고
1. 화장품 제조업 2. 화장품 판매업 3. 의약외품 제조업 4. 의약외품 판매업 5. 전자상거래업 6. 기계 및 설비의 설계업 7. 기계 및 설비의 제작업 8. 기계 및 설비의 판매업 9. 기계 및 설비의 유지보수업 10. 부동산 및 부대시설의 임대업 11. 위 각호의 사업 수행과 관련되는 해외사업 12. 위 각호의 사업에 부대되거나 직·간접적으로 관련되는 제반 사업 및 활동	-

**아. 신용평가에 관한 사항**

(1) 신용등급

공시대상기간 동안 외부 신용평가 전문기관으로부터 받은 신용평가등급은 다음과 같습니다.

신용평가기관명	평가일	평가등급	직전평가일	직전평가등급
한국기업데이터	2022년 05월 25일	BBB	2021년 06월 07일	BBB

(2) 신용평가등급체계와 해당 신용등급에 부여된 의미

등급	등급내용	신용등급의 정의
AAA	최우량	상거래 신용능력이 최고 우량한 수준임
AA	매우우량	상거래 신용능력이 매우 우량하나, AAA보다는 다소 열위한 요소가 있음

A	우량	상거래 신용능력이 우량하나, 상위등급에 비해 경기침체 및 환경변화의 영향을 받기 쉬움
BBB	양호	상거래 신용능력이 양호하나, 장래 경기침체 및 환경악화에 따라 상거래 신용능력이 저하될 가능성이 내포되어 있음
BB	보통이상	상거래 신용능력은 인정되나, 장래의 경제여건 및 시장환경 변화에 따라 그 안정성면에서는 다소 불안한 요소가 내포되어 있음
B	보통	현재시점에서 상거래 신용능력에는 당면 문제는 없으나, 장래의 경제여건 및 시장환경 변화에 따라 그 안정성면에서는 불안한 요소가 있음
CCC	보통이하	현재시점에서 상거래 신용위험의 가능성을 내포하고 있음
CC	미흡	상거래 신용위험의 가능성이 높음
C	불량	상거래 신용위험의 가능성이 매우 높음
D	매우불량	현재 상거래 신용위험 발생 상태에 있음
NR	무등급	조사거부, 등급취소 등의 이유로 신용등급을 표시하지 않는 무등급

**자. 회사의 주권상장(또는 등록·지정)여부 및 특례상장에 관한 사항**

주권상장 (또는 등록·지정)여부	주권상장 (또는 등록·지정)일자	특례상장 등 여부	특례상장 등 적용법규
코스닥시장	2021년 05월 17일	-	-

## 2. 회사의 연혁

**가. 설립 후 주요 연혁**

일자	연혁
1997년 10월	씨앤씨인터내셔널 설립
2007년 11월	ISO22716 우수제조시설 인증
2010년 01월	ISO9001 품질경영시스템 인증
2013년 03월	기업부설연구소 인증
2013년 06월	수출유망중소기업 지정
2013년 07월	벤처기업확인서 인증
2013년 10월	씨앤씨인터내셔널 법인전환(자본금 1억)
2013년 12월	자본금 4억 증자(총자본금 5억)
2014년 04월	ISO14001 환경경영시스템 인증
2015년 12월	제52회 무역의 날 오백만불 수출탑 및 대통령 표창 수상
2017년 01월	씨앤씨인터내셔널 동탄 CGMP 공장 착공
2017년 06월	씨앤씨인터내셔널 상해법인 설립(자본금 40만불)
2018년 05월	씨앤씨인터내셔널 상해법인 식약청 생산허가 및 공장 가동
2018년 07월	원산지인증수출자 인증

2018년 09월	씨앤씨인터내셔널 동탄공장 이전 및 CGMP 인증
2018년 11월	씨앤씨인터내셔널 상해법인 ISO22716 인증
2019년 04월	글로벌강소기업 지정
2019년 07월	기술혁신형 중소기업(Inno-Biz) 인증
2019년 09월	씨앤씨인터내셔널 용인 CGMP 공장 착공
2020년 07월	아모레퍼시픽 우수협력사 ODM 부문 최우수상 수상
2020년 12월	제57회 무역의 날 이천만불 수출탑 및 산업통상자원부 표창 수상
2021년 02월	씨앤씨인터내셔널 용인공장 준공
2021년 04월	아모레퍼시픽 유해물질(중금속5종) 시험 위임 협력사 선정
2021년 05월	한국거래소 코스닥시장 상장
2021년 12월	일자리창출 유공 정부포상 산업포장 수상
2022년 11월	지속가능경영보고서(2021) 발간
2022년 12월	제59회 무역의 날 삼천만불 수출탑 및 산업통상자원부 표창 수상
2022년 12월	유엔글로벌콤팩트(UNGC) 가입

#### 나. 회사의 본점소재지 및 그 변경

##### (1) 회사의 현재 본점소재지

경기도 화성시 삼성1로5길 39(석우동)

##### (2) 본점소재지 변경

당사는 2013년 10월 25일부터 2018년 08월 31일까지 경기도 수원시 영통구 신원로198번길 15-13(매탄동)을 본점소재지로 하였으며, 현재 본점소재지는 2018년 09월 01일 변경되었습니다.

구분	일자	주소
-	2013.10.25	경기도 수원시 영통구 신원로198번길 15-13(매탄동)
이전	2018.09.01	경기도 화성시 삼성1로5길 39(석우동)

#### 다. 경영진 및 감사의 중요한 변동

(1) 당사의 최근 5사업연도 중 경영진의 중요한 변동은 아래와 같습니다.

변동일자	주총종류	선임		임기만료 또는 해임
		신규	재선임	
2018년 07월 31일	임시주총	사외이사 김태승	-	-
2019년 02월 11일	정기주총	-	최대주주인 대표이사 배은철 주요주주인 사내이사 최혜원 주요주주인 사내이사 배수아 감사 성기훈	-
2019년 11월 13일	임시주총	사외이사 박종하 사외이사 박양진 기타비상무이사 김태승	-	주요주주인 사내이사 최혜원 사임 사외이사 김태승 사임 감사 성기훈 사임



2022년 03월 31일	정기주총	-	최대주주인 대표이사 배은철 주요주주인 사내이사 배수아	-
2022년 11월 11일	임시주총	사외이사 장철원	사외이사 박종하 사외이사 박양진 기타비상무이사 김태승	-

- 경영 독립성 및 투명성 제고를 위한 방안으로 2019년 11월 13일 임시주주총회를 통해 박종하 사외이사, 박양진 사외이사, 김태승 기타비상무이사를 신규선임하여이사회 구성을 개편하였습니다.
- 주1)
- 2019년 11월 13일 임시주주총회에 따라 성기훈 감사가 사임하였으며, 이를 대체하기 위해 박종하 사외이사, 박양진 사외이사, 김태승 기타비상무이사로 구성된 감사위원회가 설치되었습니다.
- 주2)
- ESG경영 강화의 일환으로 2022년 11월 11일 임시주주총회에서 장철원 사외이사를 신규선임하였습니다.
- 주3)

(2) 공시서류작성기준일 현재 경영진 현황은 아래와 같습니다.

구분	성명	선임일	비고
사내이사	배은철	2022년 03월 31일	대표이사
	배수아	2022년 03월 31일	부사장
사외이사	박종하	2022년 11월 11일	감사위원회 위원장
	박양진	2022년 11월 11일	감사위원회 위원
	장철원	2022년 11월 11일	-
기타비상무이사	김태승	2022년 11월 11일	감사위원회 위원

#### 라. 최대주주의 변동

공시서류작성기준일 현재 당사의 최대주주는 배은철 대표이사이며, 최대주주의 지분변동 내역은 아래와 같습니다.

변동일	최대주주	소유주식수	지분율	변동사유	비고
2013년 10월 21일	배은철	80,000주	40.0%	설립	액면가 500원
2013년 12월 21일	배은철	400,000주	40.0%	주주배정 유상증자	액면가 500원
2019년 12월 14일	배은철	2,000,000주	40.0%	주식분할	액면가 100원
2021년 05월 12일	배은철	1,763,200주	29.8%	코스닥 공모증자	액면가 100원
2021년 06월 03일	배은철	1,763,200주	26.4%	전환사채 전환	액면가 100원
2021년 09월 03일	배은철	2,644,800주	26.4%	무상신주취득	액면가 100원

- 주1) 지분율은 변동사유 발생일 당시의 발행주식총수를 기준으로 산출하였습니다.
- 주2) 상세한 내용은 동 공시서류의 「Ⅶ. 주주에 관한 사항」을 참조하시기 바랍니다.

#### 마. 상호의 변경

일시	내역	세부내용
1997년 10월	설립	씨앤씨인터내셔널

2013년 10월	법인전환	주식회사 씨앤씨인터내셔널 (C&C International Corporation)
2022년 03월	영문상호 변경	C&C International Co., Ltd.

**바. 회사가 화의, 회사정리절차 그 밖에 이에 준하는 절차를 밟은 적이 있거나 현재 진행중인 경우 그 내용과 결과**

당사는 공시서류작성기준일 현재 해당사항 없습니다.

**사. 회사가 합병등을 한 경우 그 내용**

당사는 공시서류작성기준일 현재 해당사항 없습니다.

**아. 회사의 업종 또는 주된 사업의 변화**

당사는 공시서류작성기준일 현재 해당사항 없습니다.

**자. 그 밖에 경영활동과 관련된 중요한 사항의 발생내용**

일자	구분	주요사항
2013년 12월 21일	유상증자	유상증자 결정(보통주 800,000주/액면가 500원)
2016년 04월 12일	주요경영사항	동탄 CGMP 공장 토지 취득 결정
2016년 12월 27일	주요경영사항	동탄 CGMP 공장 신축공사 결정
2017년 04월 05일	주요경영사항	용인 CGMP 공장 토지 취득 결정
2017년 06월 16일	주요경영사항	중국 상해법인 설립 결정
2018년 06월 15일	주요경영사항	제1회 무기명식 사모 전환사채 발행 결정(300억)
2019년 08월 23일	주요경영사항	용인 CGMP 공장 신축공사 결정
2019년 11월 13일	주식분할	주식분할 결정(5:1)
2021년 04월 05일	주요경영사항	코스닥시장 상장을 위한 신주발행 및 구주매출 결정
2021년 09월 03일	주요경영사항	준비금의 자본전입에 따른 신주발행
2021년 12월 07일	주요경영사항	중국 상해법인 제2공장 증설 결정

### 3. 자본금 변동사항

**가. 자본금 변동추이**

(단위 : 원, 주)

종류	구분	당기말	제9기 (2021년말)	제8기 (2020년말)
보통주	발행주식총수	10,013,941	10,013,941	5,000,000
	액면금액	100	100	100
	자본금	1,001,394,100	1,001,394,100	500,000,000
우선주	발행주식총수	-	-	-

	액면금액	-	-	-
	자본금	-	-	-
기타	발행주식총수	-	-	-
	액면금액	-	-	-
	자본금	-	-	-
합계	자본금	1,001,394,100	1,001,394,100	500,000,000

#### 나. 공시대상기간 중 증자 등 현황

(단위 : 원, 주)

주식발행일자	발행형태	발행한 주식의 내용				
		주식의 종류	수량	주당 액면가액	주당 발행가액	비고
2019년 12월 14일	주식분할	보통주	4,000,000	100	100	-
2021년 05월 12일	유상증자(일반공모)	보통주	909,052	100	47,500	-
2021년 06월 03일	전환권 행사	보통주	766,909	100	33,250	-
2021년 09월 03일	무상증자	보통주	3,337,980	100	100	1주당 0.5주

- 주1) 2019년 11월 13일 임시주주총회에서 기명식 보통주 1주(1주당 액면가 500원)를 각 5주(1주당 액면가 100원)로 분할하는 주식분할을 결의하였습니다. 당사의 정관 및 상법에 따라 채권자 보호절차를 준수하였으며, 해당 주식 분할의 효력발생일인 2019년 12월 14일 기준으로 등기절차를 완료하였습니다.
- 주2) 코스닥 시장 상장을 위한 기업공개 과정에서 909,052주의 신주를 발행하였습니다.
- 주3) 전환사채의 투자자가 미상환 전환사채 255억 전체에 대하여 전환권을 행사(전환가액 33,250원)하였으며, 766,909주의 신주가 발행되었습니다.
- 주4) 준비금의 자본전입에 따라 3,337,980주의 신주를 발행하였습니다.

## 4. 주식의 총수 등

### 가. 주식의 총수 현황

(기준일 : 2022년 12월 31일 )

(단위 : 주)

구 분	주식의 종류			비고
	보통주	우선주	합계	
I. 발행할 주식의 총수	100,000,000	-	100,000,000	-
II. 현재까지 발행한 주식의 총수	10,013,941	-	10,013,941	-
III. 현재까지 감소한 주식의 총수	-	-	-	-
	1. 감자	-	-	-
	2. 이익소각	-	-	-
	3. 상환주식의 상환	-	-	-

4. 기타	-	-	-	-
IV. 발행주식의 총수 (II-III)	10,013,941	-	10,013,941	-
V. 자기주식수	16,837	-	16,837	-
VI. 유통주식수 (IV-V)	9,997,104	-	9,997,104	-

- 주1) 상기 유통주식수에는 최대주주 및 특수관계인의 보호예수물량이 포함되어 있습니다. 보호예수주식수는 최대주주 및 특수관계인 6,612,000주 입니다.
- 주2) 보호예수사유 및 보호예수기간은 「XI. 그 밖에 투자자 보호를 위하여 필요한 사항」 - 「4. 작성기준일 이후 발생한 주요사항 등 기타사항」을 참조하시기 바랍니다.

## 나. 자기주식 취득 및 처분 현황

(기준일 : 2022년 12월 31일 )

(단위 : 주)

취득방법		주식의 종류	기초수량	변동 수량			기말수량	비고	
				취득(+)	처분(-)	소각(-)			
배당 가능 이익 범위 이내 취득	직접 취득	장내 직접 취득	-	-	-	-	-	-	
		장외 직접 취득	-	-	-	-	-	-	
		공개매수	-	-	-	-	-	-	
			-	-	-	-	-	-	
		소계(a)	-	-	-	-	-	-	
			-	-	-	-	-	-	
	신탁 계약에 의한 취득	수탁자 보유물량	-	-	-	-	-	-	
			-	-	-	-	-	-	
		현물보유물량	-	-	-	-	-	-	
			-	-	-	-	-	-	
	소계(b)	-	-	-	-	-	-		
		-	-	-	-	-	-		
	기타 취득(c)		보통주	16,837	-	-	-	16,837	-
			우선주	-	-	-	-	-	-
총 계(a+b+c)		보통주	16,837	-	-	-	16,837	-	
		우선주	-	-	-	-	-	-	

- 주1) 기타 취득(C)은 준비금의 자본전입에 따른 신주발행 과정에서 발생한 단주 매입분 입니다.  
[관련공시 : 2021.08.19 주요사항보고서(무상증자결정)]

## 다. 종류주식 발행현황

당사는 공시서류작성기준일 현재 해당사항 없습니다.

## 5. 정관에 관한 사항

## 가. 정관의 최근 개정일

2022년 11월 11일

## 나. 정관 변경 이력

정관변경일	해당주총명	주요변경사항	변경이유
2022년 11월 11일	제10기 1회차 임시주주총회	<ul style="list-style-type: none"> <li>• 종류주식 관련 조항 수정</li> <li>• 감사위원회 관련 조항 수정</li> </ul>	<ul style="list-style-type: none"> <li>• 조문 내용 보강 및 자구 수정</li> <li>• 상법 반영 및 조문 내용 고도화</li> </ul>
2022년 03월 31일	제9기 정기주주총회	<ul style="list-style-type: none"> <li>• 영문상호 변경</li> <li>• 주주총회 서면에 의한 의결권 행사 규정 삭제</li> <li>• 주주총회 의결권 대리행사 규정 신설</li> <li>• 재무제표 이사회 승인 관련 조항 신설</li> </ul>	<ul style="list-style-type: none"> <li>• 경영효율화를 위한 영문상호 변경</li> <li>• 주주총회의 효율적 운영</li> <li>• 상법 반영 및 주주가치 제고</li> <li>• 경영효율화</li> </ul>
2021년 03월 29일	제8기 정기주주총회	<ul style="list-style-type: none"> <li>• 사업목적 추가</li> </ul>	<ul style="list-style-type: none"> <li>• 사업다각화</li> </ul>
2020년 10월 30일	제8기 1회차 임시주주총회	<ul style="list-style-type: none"> <li>• 통일주권과 전자증권 모두 적용될 수 있도록 주식 관련 조항 개정 및 신설</li> <li>• 명의개서대리인 선임 조항 중 전자증권제도 관련 개정</li> <li>• 전자증권제도 채권발행관련 내용 조항 개정</li> </ul>	<ul style="list-style-type: none"> <li>• 전자증권제도 법령에 부합되도록 관련 규정 개정</li> </ul>
2020년 04월 29일	제7기 정기주주총회	<ul style="list-style-type: none"> <li>• 임원의 보수 및 퇴직금 관련 조항 개정</li> </ul>	<ul style="list-style-type: none"> <li>• 사규명칭 변경에 따른 관련 규정 개정</li> </ul>
2019년 11월 13일	제7기 2회차 임시주주총회	<ul style="list-style-type: none"> <li>• 공고방법 변경</li> <li>• 발행예정주식의 총수, 일주의 금액, 주식의 종류 등 주식관련 조항 개정</li> <li>• 상환주식, 전환주식, 주식매수선택권 관련 조항 신설</li> <li>• 전자증권제도 의무도입에 따른 내용 반영</li> <li>• 우리사주조합 대상 공모 근거 조항 신설</li> <li>• 전환사채, 신주인수권부사채 조항 개정</li> <li>• 감사위원회 설치에 따른 규정 변경, 삭제 및 신설</li> </ul>	<ul style="list-style-type: none"> <li>• 공고 신문사 변경</li> <li>• 상장 추진에 따라 상장회사에 적용되는 법령에 부합 되도록 관련 규정 전면 개정</li> </ul>
2018년 09월 01일	제6기 2회차 임시주주총회	<ul style="list-style-type: none"> <li>• 본점소재지 수원시 → 화성시로 변경</li> </ul>	<ul style="list-style-type: none"> <li>• 본점 이전에 따른 소재지 변경</li> </ul>

## II. 사업의 내용

### 1. 사업의 개요

당사는 색조화장품을 전문적으로 개발하고 생산하는 색조화장품 전문 ODM 기업입니다. 제조업자 개발생산을 뜻하는 ODM(Original Development & Design Manufacturing) 시스템은 제조업체가 보유하고 있는 독자적인 기술력과 노하우를 바탕으로 상품기획부터 개발, 생산, 품질관리 및 출하에 이르기까지 전 과정에 대한 토탈 서비스를 실현하는 방식입니다. 일반적인 화장품 제조업체는 ODM방식과 OEM방식을 함께 운영하고 있으나, 당사는 영업 특성 상 자체 기획을 원칙으로 하고 있기 때문에 100% ODM 방식만을 운영하고 있습니다.

설립 후 초기에는 포인트 메이크업 화장품 중 아이라이너, 아이브로우와 같은 눈화장용 펜슬을 주력으로 하였으며, 국내의 중저가 브랜드들이 주요 고객이었습니다. 2013년부터 품목을 다변화하여 사업영역을 넓혀가고자 입술화장용 제품을 개발하기 시작하였으며, 립스틱, 립틴트 등이 국내외 여러 브랜드에서 큰 호응을 얻으면서 매출이 2013년 136억원에서 2022년 1,306억원으로 약 10배 가까이 성장하였습니다. 또한 이러한 립스틱과 립틴트의 성공으로 인해, 제품구성이 기존의 눈화장용 제품 위주에서 입술화장용 제품위주로 변화하게 되었습니다.

입술화장용 제품의 경우 발색, 착색, 내색, 발림성, 지속성 등 매우 다양한 속성을 연출할 수 있기 때문에, 당사는 이러한 입술화장용 제품의 다양한 연출 가능성을 당사의 영업, 기획 방식에 적극 접목하여 각 브랜드에 맞는 입술화장용 제품을 개발, 제안하는 전략을 적극적으로 개진하여 왔습니다. 이러한 노력의 결실로 국내 입술 틴트 제품 시장에서 대부분의 브랜드가 당사의 제품을 공급받고 있으며, 명실상부한 국내 입술화장용 제품의 최강자로 성장하게 되었습니다.

당사는 기존 경쟁업체들에서는 찾아보기 어려웠던 새로운 영업, 기획 방식을 운영하고, 고객 브랜드사에서 원하는 제품을 가장 발빠르게 제안하고 대응하는 노력이 결실을 맺어 현재는 국내 굴지의 색조 전문 ODM업체로 성장하게 되었습니다. 또한 높은품질 수준과 생산 기술 노하우로 후발 주자에 대한 높은 진입 장벽을 형성하여 당사의 영역을 확고히 해 나가고 있습니다.

2022년 색조화장품 시장은 리오프닝 분위기가 고조되며 국내 및 해외 브랜드 고객사의 재고 확보와 신제품 출시 등이 눈에 띄게 늘어났습니다. 시장상황 개선에 따른 우호적인 영업환경이 조성되며 당사의 수주량은 크게 증가하여 2021년 대비 63.6% 성장하였습니다. 수주량 증가에 따라 당사의 매출 등 영업실적은 창사 이래 최대의 실적을 기록하였으며, 매출액 및 영업이익은 각각 전년 대비 43.1%, 675% 성장하는 쾌거를 달성했습니다.

#### [공시대상기간중 요약 매출실적]

(기준일 : 2022년 12월 31일)

(단위 : 백만원)

사업 부문	매출 유형	품 목	2022연도 (제10기)	2021연도 (제09기)	2020연도 (제08기)
----------	----------	-----	------------------	------------------	------------------

화장품 사업	제품	입술화장용 제품	81,496	54,496	62,226
		눈화장용 제품	36,472	31,743	24,037
		기타	12,638	5,054	3,348
합계			130,606	91,293	89,611

주1) 연결재무제표 기준으로 작성하였습니다.

본 사업의 개요에 요약된 내용의 세부사항 및 포함되지 않은 내용 등은 "II. 사업의 내용"의 "2. 주요 제품 및 서비스" 부터 "7. 기타 참고사항" 까지의 항목에 상세히 기재되어 있으며 이를 참고하여 주시기 바랍니다.

## 2. 주요 제품 및 서비스

### 가. 주요 제품 등의 현황

(기준일 : 2022년 12월 31일)

(단위 : 백만원)

사업 부문	매출 유형	품목	구체적 용도	주요 상표 등	2022연도 (제10기)		2021연도 (제09기)		2020연도 (제08기)	
					매출액	비중	매출액	비중	매출액	비중
화장품 사업	제품	색조 화장품	입술화장용 제품	- 3CE 벨벳 립 틴트 - Tarte 마라쿠자 쥬시 립 외	81,496	62.40%	54,496	59.69%	62,226	69.44%
			눈화장용 제품	- 페리페라 올테이크 무드 팔레트 - Dior 디올쇼 가부키 브로우 스타일러 외	36,472	27.93%	31,743	34.77%	24,037	26.82%
			기타	-	12,638	9.67%	5,054	5.54%	3,348	3.74%
합계					130,606	100.00%	91,293	100.00%	89,611	100.00%

주1) 연결재무제표 기준으로 작성하였습니다.

### 나. 주요 제품 등의 가격변동추이

(기준일 : 2022년 12월 31일)

(단위 : 원)

품목		2022연도 (제10기)	2021연도 (제09기)	2020연도 (제08기)
입술화장용 제품	내수	1,306	1,862	1,690
	수출	2,328	1,974	1,586
눈화장용 제품	내수	1,996	1,045	1,894
	수출	1,920	1,946	1,607
기타	내수	1,709	1,855	1,622
	수출	1,135	1,523	1,007
합계	내수	1,475	1,502	1,730
	수출	2,178	1,898	1,506

주1) 가격산출기준 : 연간매출액 ÷ 연간판매수량

- 당사가 영위하는 화장품ODM 산업은 각 제품이 고객사와 협의한 주문에 따라 생산되므로 각
- 주2) 제품의 발주 사양에 따라 단가가 상이합니다. 따라서 매년 평균 단가 산출 시 적용된 판매제품은 서로 상이한 제품으로써 단가의 연속성을 갖지 않습니다.
- 주3) 연결재무제표 기준으로 작성하였습니다.

### 3. 원재료 및 생산설비

#### 가. 주요 원재료 등의 현황

(기준일 : 2022년 12월 31일)

(단위 : 백만원)

사업 부문	매입 유형	품 목	구체적용도	2022연도 매입액	비율	주요 매입처	주요 매입처와 회사의 특수관계여부
화장품 사업	원재료	오일, 착색제, 계면활성제 등	립스틱, 아이섀도우 등 의 화장품 원료	15,105	21.20%	㈜우진트레이딩 외	해당사항 없음
	부재료	용기, 캡, 단상자 등	보조재	56,148	78.80%	㈜대동 외	해당사항 없음
	소 계			71,253	100.00%	-	-

- 주1) 연결재무제표 기준으로 작성하였습니다.

#### 나. 주요 원재료 등의 가격변동추이

(기준일 : 2022년 12월 31일)

(단위 : 원)

품목	구분	2022연도 (제10기)	2021연도 (제09기)	2020연도 (제08기)
오일	국내	33,460	28,746	29,456
	수입	52,862	17,454	49,487
착색제	국내	86,467	93,309	83,916
	수입	112,458	146,633	258,567
계면활성제	국내	30,263	26,211	27,532
	수입	60,444	38,500	26,741
기타	국내	37,111	31,250	26,205
	수입	63,332	95,765	137,256

- 주1) 화장품ODM산업의 특성 상 주요 판매되는 완제품의 구성요소들이 매년 변동되면서 각 품목 별 원재료 매입 비중이 변동되는 것이 가격 변동의 주요 요인입니다.
- 주2) 총 매입금액을 총 매입수량으로 나눈 평균 매입금액입니다.
- 주3) 연결재무제표 기준으로 작성하였습니다.

#### 다. 생산능력 및 산출근거

##### (1) 생산능력

(기준일 : 2022년 12월 31일)

(단위 : 천개)



사업부문	품목	사업장	2022연도 (제10기)	2021연도 (제9기)	2020연도 (제8기)
화장품 사업	색조화장품	퍼플카운티(본사)	82,344	82,344	82,344
		그린카운티(용인)	65,220	65,220	-
		C&C 상해	23,400	23,400	23,400
		합계	170,964	170,964	105,744

(2) 생산능력의 산출근거

① 산출기준

- 주 생산설비의 기본생산능력 기준
- 2교대 운영 기준

② 산출방법

구분	내용
생산능력	설계기준 일평균 생산가능량 × 300일
가동시간 및 가동일수	1일 8시간, 월 25일 가동, 연 300일 가동 기준

라. 생산실적

(기준일 : 2022년 12월 31일)

(단위 : 천개)

사업부문	품목	사업장	2022연도 (제10기)	2021연도 (제9기)	2020연도 (제8기)
화장품 사업	색조화장품	퍼플카운티(본사)	38,002	35,016	56,554
		그린카운티(용인)	23,787	13,146	-
		C&C 상해	17,976	11,311	3,822
		합계	79,765	59,473	60,376

마. 생산설비의 현황 등

(1) 주요 사업장 현황

지역	사업장	주요 사업	소재지
국내	퍼플카운티(본사)	색조화장품 제조	경기도 화성시 삼성1로5길 39
	R&I 센터(수원)	화장품 연구개발, 영업 등	경기도 수원시 영통구 신원로198번길 15-13
	그린카운티(용인)	색조화장품 제조	경기도 용인시 처인구 이동을 덕성산단1로28번길 12-1
해외	C&C 상해	색조화장품 제조	Building 9, No.1588, YuanDong Road, Shanghai Fengpu Industrial Park, Fengxian District, Shanghai, China

(2) 생산설비 현황

(기준일 : 2022년 12월 31일)

(단위 : 백만원)

구분	기초 장부금액	취득	대체	처분	감가상각비	기타	기말 장부금액
토지	13,557	-	-	-	-	-	13,557
건물	46,702	-	-	-	(1,228)	-	45,473
구축물	9	-	-	(1)	(4)	-	4
시설장치	549	62	-	-	(324)	-	287
기계장치	9,601	1,355	1,094	-	(1,763)	(103)	10,184
차량운반구	408	123	-	-	(160)	(2)	369
공기구비품	2,595	654	33	(1)	(958)	(1)	2,322
건설중인자산	990	2,297	(1,127)	-	-	(75)	2,085
사용권자산	1,002	1,022	-	(32)	(815)	(119)	1,058
합계	75,413	5,513	-	(34)	(5,252)	(300)	75,340

주1) 연결재무제표 기준으로 작성하였습니다.

## 4. 매출 및 수주상황

### 가. 매출실적

(기준일 : 2022년 12월 31일)

(단위 : 백만원)

지역	법인	사업 부문	매출 유형	품 목	2022연도 (제10기)	2021연도 (제09기)	2020연도 (제08기)	
국내	씨앤씨인터내셔널	화장품 사업	제품	입술화장용 제품	내수	39,961	33,953	44,613
					수출	30,817	13,864	15,410
					합계	70,778	47,817	60,023
				눈화장용 제품	내수	22,237	16,102	12,262
					수출	11,576	13,286	10,330
					합계	33,813	29,388	22,593
				기타	내수	4,444	1,256	960
					수출	9,527	5,199	2,715
					합계	13,970	6,455	3,676
해외	씨앤씨인터내셔널 상해	화장품 사업	제품	입술화장용 제품	내수	10,720	6,677	2,202
					소계	10,720	6,677	2,202
				눈화장용 제품	내수	2,661	2,355	1,443
					소계	2,661	2,355	1,443
				기타	내수	201	161	410
					소계	201	161	410
				총계				내수
				수출	51,920	32,349	28,456	
				연결조정	(1,538)	(1,560)	(738)	
				합계	130,606	91,293	89,611	

주1) 연결재무제표 기준으로 작성하였습니다.

### 나. 수출현황

매출유형	품목	지역구분	2022연도 (제10기)	2021연도 (제09기)	2020연도 (제08기)
제품	색조 화장품	북미	30,373	12,634	10,663
		아시아	11,994	11,099	13,633
		유럽,오세아니아	9,525	8,616	4,160
합 계			51,892	32,349	28,456

### 다. 판매경로 및 판매방법 등

#### (1) 판매조직

조직명	주요 기능
PD팀	국내 및 해외 영업, 신규 고객사 발굴
제품기획팀	시장 트렌드 분석 및 대응, 컨셉기획
고객대응팀	납기 및 수주 관리, 고객사 관리

#### (2) 판매경로

당사는 색조화장품 ODM전문업체로 당사가 직접적으로 소비자에게 제품을 판매하지 않고, 당사의 주요 매출처인 브랜드사에 제품을 납품하면 해당 브랜드사에서 최종적으로 소비자에게 제품을 판매합니다. 따라서, 당사의 제품은 기본적으로 100% B2B방식에 따라 판매됩니다.

#### (3) 판매방법 및 조건

당사의 매출은 주로 외상매출에 의한 매출이며 현금과 함께 어음 등으로 대금을 회수하는 것이 일반적입니다.

구분	조건
내수	고객사에 납품 후 현금 또는 어음 등 회수
수출	T/T 및 L/C 방식에 의한 직수출

#### (4) 판매전략

##### ① ODM 영업의 패션 부띠끄化

대부분의 ODM사들이 연구소에서 개발한 신제품을 브랜드 고객사에 제안하는 방식의 영업 형태를 취하고 있지만, 당사는 한발 더 나아가서 각 브랜드의 컨셉에 맞는, 그리고 각 브랜드 내의 특정 제품의 후속 출시에 걸맞은 제품을 고객보다 먼저 기획, 개발해오고 있습니다. 모든 고객사에 공통으로 영업할 수 있는 제품 위주가 아닌, 특정 고객만을 위한 맞춤형 기획과 개발은, 화장품을 단순한 화장품, 기성품으로만 보지 않고 또 하나의 패션 아이템으로 보아, 고객에 맞는 패션 아이템을 디자인하는 방식의 영업 방법을 추구하고 있습니다. 이는 당사가 오랜 기간 포인트 메이크업 제품만을 기획, 개발해 왔기 때문에 가능한 것이며, 실제 고객사의 호응도도 매우 높아 단기간 내에 급성장할 수 있었던 원동력이 되었습니다.

##### ② 소규모 신생 브랜드의 컨셉 구축 참여

최근 온라인 판매와 H&B스토어의 유통 시장 선도가 눈에 띄게 성장하면서, 기존과는 달리 자체 유통망이 없지만 참신한 컨셉과 아이디어로 새롭게 창업하는 인디 브랜드들이 많습니다. 이들 브랜드 중 색조화장품 전문 업체들의 경우, 당사가 해당 브랜드 컨셉에 맞는 제품을 기획, 제안하고 다양한 제품군으로 라인업을 구축하는 데에 제품 기획 단계에서부터 참여하여 신생 브랜드들의 needs를 충족해 드리고 있습니다. 이러한 마케팅 전략은 국내 뿐만 아니라 해외의 신생 브랜드에도 적용하고 있습니다.

③ 품질 최우선 전략

포인트 메이크업 제품만을 전문적으로 생산할 경우의 마케팅 단계에서의 장점도 많지만, 가장 큰 단점은 높은 불량률이 필연적이라는 점입니다. 공정의 특성 상 다른 화장품 분류보다 불량률이 평균적으로 2배 이상 높지만, 당사는 이를 보완하고자 각 공정별 품질 검수절차를 더욱 세분화하였고, Coverage 100%의 유해물질 분석능력을 보유하고 있습니다. 실제로 당사는 지난 2018년 시중의 많은 제품에서 안티몬이라는 중금속이 검출된 이슈가 발생하기 이전부터, 이미 모든 중금속을 자체 측정, 검수하는 시설과 절차를 마련하여 운영하고 있었으며, 이러한 분석 능력을 높게 평가 받아 아모레퍼시픽은 2019년 당사를 품질 분석 관련 성과 공유 대상 업체로 선정하여 분석 관련 예산을 지원하고 당사의 분석 결과를 자체 분석 없이 그대로 준용하는 협약을 당사와 체결하였습니다. 더 나아가 2020년에는 아모레퍼시픽에서 실시한 ODM 협력사 종합 평가에서 당사가 1위를 차지한 바 있는데, 평가 항목 중 절대적인 영향을 미치는 품질 부분에서 우수한 평가를 받았기 때문입니다.

(5) 주요 매출처

(기준일 : 2022년 12월 31일)

(단위 : 백만원)

품목	회사명	2022연도		비고
		매출액	비중	
색조화장품	A사	18,080	13.84%	-
	B사	16,343	12.51%	-
	C사	13,935	10.67%	-
	D사	11,618	8.90%	-
	E사	8,526	6.53%	-
	F사	6,387	4.89%	-
	G사	5,936	4.55%	-
	H사	4,148	3.18%	-
	I사	3,751	2.87%	-
	J사	2,469	1.89%	-
	기타	39,413	30.18%	-
합계		130,606	100.00%	

주1) 연결재무제표 기준으로 작성하였습니다.

라. 수주상황

당사가 영위하는 ODM 비즈니스는 수주를 기반으로 하는 산업이 아니며, 산업의 특성상 양사 간 거래 조건 설정을 위한 간단한 계약서만을 작성하고, 발주물량에 대한 계약은 별도 작

성하지 않습니다. 이는 당사만이 아닌 모든 화장품ODM 업계에 공통되어 적용되는 거래 환경이며, 발주량과 생산량이 고객사의 판매계획 및 영업상황에 따라 수시로 변동되기 때문에, 특정 시점의 정확한 수주상황을 표시할 수 없습니다.

## 5. 위험관리 및 파생거래

### 가. 시장위험과 위험관리

#### (1) 위험관리요소

연결실체는 여러 활동으로 인하여 시장위험(외환위험, 이자율위험, 기타가격위험), 신용위험 및 유동성 위험과 같은 다양한 금융 위험에 노출되어 있습니다. 연결실체의 전반적인 위험관리정책은 금융시장의 예측불가능성에 초점을 맞추고 있으며 재무성과에 잠재적으로 불리할 수 있는 효과를 최소화하는데 중점을 두고 있습니다.

위험관리는 이사회에서 승인한 정책에 따라 재무부서의 주관으로 이루어지고 있습니다. 재무부서는 전반적인 위험관리에 대한 원칙과 외환위험, 이자율 위험, 신용 위험, 파생금융상품과 비파생금융상품의 이용 및 유동성을 초과하는 투자와 같은 특정 분야에 관한 정책을 이사회에 수시로 보고하고 있습니다.

#### (2) 시장위험

##### 1) 시장위험

###### ① 외환위험

연결실체는 국제적인 영업활동을 영위함에 따라 미국달러화와 관련된 환율변동위험에 노출되어 있습니다. 외환위험은 미래예상거래 및 인식된 자산과 부채와 관련하여 발생하고 있습니다.

###### ② 이자율위험

연결실체의 이자율위험은 미래 시장이자율 변동에 따라 예금 또는 차입금 등에서 발생하는 이자수익 및 이자비용이 변동될 위험으로서 이는 주로 변동금리부 조건의 예금과 차입금에서 발생합니다. 연결실체의 이자율위험관리의 목표는 이자율 변동으로 인한 불확실성과 금융원가의 최소화입니다.

이를 위해 연결실체는 내부 유보자금을 활용한 외부차입의 최소화 및 고금리 차입금 비중 축소, 정기적인 국내외 금리동향 모니터링 실시 및 대응방안 수립 등을 통해 선제적으로 이자율위험을 관리하고 있습니다.

##### 2) 신용위험

신용위험은 기업 및 개인 고객에 대한 신용거래 및 채권 뿐 아니라 현금성자산, 채무상품의 계약 현금흐름 및 예치금 등에서도 발생합니다.

연결실체는 신용등급이 높은 은행 및 금융기관과만 거래합니다.

기업 고객의 경우 외부 신용등급을 확인할 수 있는 경우 동 정보를 사용하고 그 외의 경우에는 내부적으로 고객의 재무상태와 과거 경험 등을 근거로 신용등급을 평가하여 신용이 우량

한 고객에 한하여 신용매출을 제공하고 있습니다.

연결실체의 신용위험은 개별 고객, 산업, 지역 등에 대한 유의적인 집중은 없습니다.

일부 매출채권에 대해서는 거래상대방이 계약을 불이행하는 경우 이행을 요구할 수 있는 보증 또는 신용장 등의 신용보강을 제공받고 있습니다.

연결실체는 기대신용손실 모형이 적용되는 다음의 금융자산을 보유하고 있습니다.

- 재화 및 용역의 제공에 따른 매출채권
- 상각후원가로 측정하는 기타수취채권

현금성자산도 손상 규정의 적용대상에 포함되나 식별된 기대신용손실은 유의적이지 않습니다.

#### ① 매출채권

연결실체는 매출채권에 대해 전체 기간 기대신용손실을 손실충당금으로 인식하는 간편법을 적용합니다. 기대신용손실을 측정하기 위해 매출채권은 신용위험 특성과 연체일을 기준으로 구분하였습니다. 기대신용손실율에는 미래 전망정보가 포함됩니다.

#### ② 상각후원가 측정 기타수취채권

상각후원가로 측정하는 기타수취채권에는 미수금 등이 포함됩니다. 연결실체는 상각후원가로 측정하는 기타수취채권은 모두 신용위험이 낮은 것으로 판단하였습니다.

#### 3) 유동성위험

연결실체는 정기적인 자금수지계획의 수립을 토대로 영업활동, 투자활동, 재무활동에서의 자금수지를 미리 예측해 금융부채와 금융자산의 만기구조를 대응시키고 있으며, 이를 통해 필요 유동성 규모를 사전에 확보하고 유지하여 향후에 발생할 수 있는 유동성위험을 사전에 관리하고 있습니다.

#### (3) 자본위험

연결실체의 자본관리 목적은 계속기업으로 영업활동을 유지하고 주주 및 이해관계자의 이익을 극대화하고 자본비용의 절감을 위하여 최적의 자본구조를 유지하는데 있습니다. 연결실체는 배당조정, 신주발행 등의 정책을 통하여 자본구조를 경제환경의 변화에 따라 적절히 수정변경하고 있습니다.

#### 나. 파생상품 및 풋백옵션 등 거래 현황

- 해당사항 없습니다.

## 6. 주요계약 및 연구개발활동

#### 가. 경영상의 주요계약 등

- 해당사항 없습니다.

#### 나. 연구개발활동

(1) 연구개발활동의 개요

씨앤씨인터내셔널 연구개발조직은 제품개발본부 산하의 국내 및 해외 연구소로 구성되어 있으며 차별화된 소재 및 제형 기술을 개발하여 다양한 제품에 신기술을 적용하는 등 국내 최고 색조화장품 ODM 회사로 도약하기 위해 끊임없이 노력하고 있습니다.

당사는 현재 보유하고 있는 핵심 기술을 고도화하고, 연구개발에 대한 투자를 확대하여 현 사업의 경쟁력을 강화하는 한편, 미래성장을 위한 신규 사업영역 발굴을 위한 활동을 지속적으로 이어나갈 예정입니다.

(2) 연구개발 담당조직

[연구개발조직도]

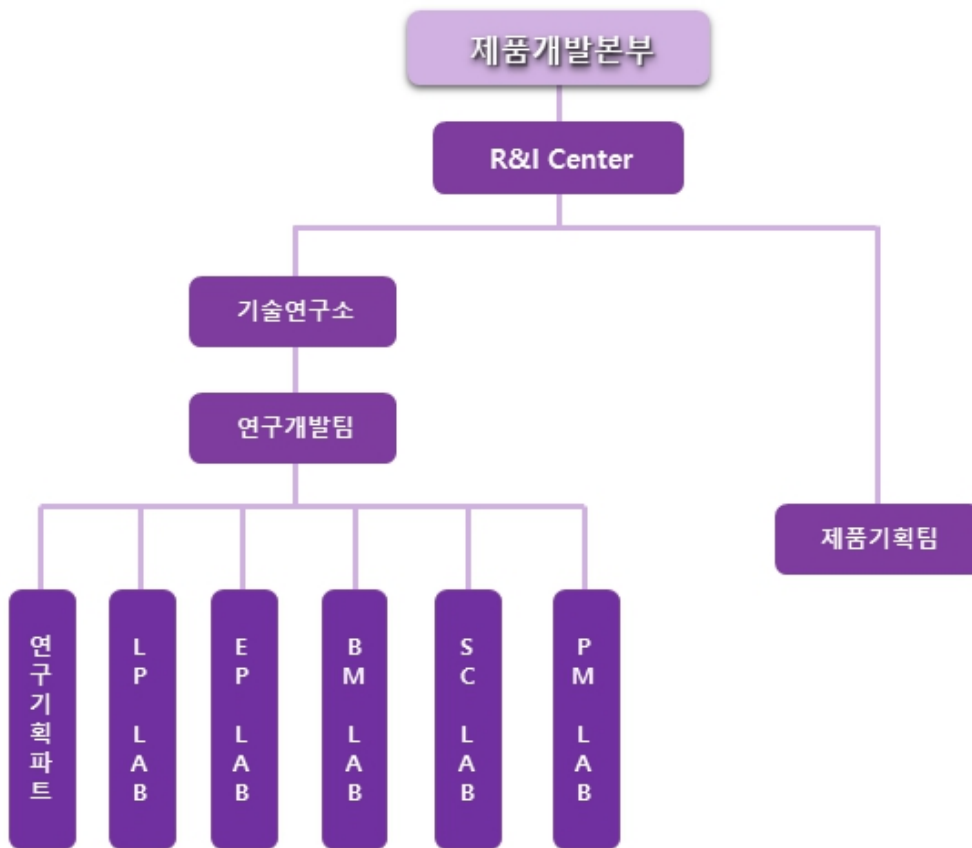

연구개발조직도

자료 : 회사 자체 자료

(3) 연구개발비용

(기준일 : 2022년 12월 31일)

(단위 : 백만원)

과 목	2022연도 (제10기)	2021연도 (제09기)	2020연도 (제08기)	비 고
경상연구개발비	2,869	2,783	1,714	-
정부보조금	-	-	-	-
연구개발비 합계	2,869	2,783	1,714	-

연구개발비/매출액 비율 [연구개발비÷매출액×100]	2.20%	3.05%	1.91%	-
---------------------------------	-------	-------	-------	---

주1) 연결재무제표 기준으로 작성하였습니다.

#### (4) 연구개발실적

구분	핵심기술	관련제품	연구개발
입술화장용 제품	실리콘 폴리머 다량 배합한 립틴트 처방기술	립틴트	자체연구
	워터 젤 틴트 처방 기술	립틴트	자체연구
	필오프(Peel-off Type) 기술	립틴트	자체연구
	다색 립스틱, 새도우스틱 성형기술	립스틱	자체연구
	세미 젤 제형의 립글로스 처방기술 및 자동 충전 기술	립글로스	자체연구
	마블 립스틱 성형 기술	립스틱, 립밤	자체연구
	혼합조성물의 건조속도 단축기술	립글로스, 립틴트	자체연구
	파우더 에센스 립틴트 처방기술	립틴트	자체연구
	물을 다량 배합한 유화 립스틱 기술	립스틱	자체연구
	투명 스틱 처방기술	립스틱, 립밤	자체연구
눈화장용 제품	화장 펜슬 처방기술	아이라이너, 아이브로우	자체연구
	브로우 마스카라 개발기술	아이브로우	자체연구
	글리터 투명 아이 스틱/젤 제형의 처방기술	아이새도, 블러셔	자체연구
	반고형 아이새도 처방기술 및 생산 성형기술	아이새도, 블러셔	자체연구
	소결타입 아이새도 처방기술 및 생산 성형기술	아이새도, 블러셔	자체연구
	다색 그라데이션 아이새도의 생산 성형기술	아이새도, 블러셔	자체연구
	매트 타입의 고발색 아이새도 개발기술 및 성형기술	아이새도, 블러셔	자체연구
	젤아이라이너 성형기술	아이라이너	자체연구
	DHA를 활용한 피부 턴오버 착색기술	브로우틴트, 브로우파우더	자체연구
	필오프(Peel-off Type) 기술	브로우틴트	자체연구
	고분자 이중 액정 코팅 기술	브로우틴트	자체연구
	워터프루프 마스카라 처방기술	마스카라	자체연구
	액상형 아이라이너 개발 기술	아이라이너	자체연구
기타	누디 벨벳 메이크업베이스 처방기술	파운데이션	자체연구
	자외선 차단 기능성 화장품 개발기술	파운데이션, BB크림	자체연구
	실리콘 프리 파운데이션 개발기술	파운데이션	자체연구
	스틱형 파운데이션 개발기술	스틱파운데이션, 섀스틱	자체연구
	메이크업 픽서 개발 기술	메이크업베이스, 프라이머	자체연구
	항균기능의 세니타이저 핸드로션 개발 기술	핸드로션	자체연구
	화장품용기 제작기술	아이라이너, 립틴트	산업협력

## 7. 기타 참고사항



## 가. 지적재산권 보유 현황

(기준일 : 2022년 12월 31일)

종류	취득일	지적재산권 내용	근거법령	취득소요기간	상용화 여부 및 매출기여도	비고
특허권	2014-10-30	심 깎기 기능을 구비한 아이라이너	특허법	1년 5개월	눈화장용 제품 적용중	국내
	2016-06-22	화장 펜슬		1년	눈화장용 제품 적용중	
	2016-08-05	발색 및 사용감이 개선된 지속형 파우더 에센스 조성물 및 이의 제조 방법		9개월	입술화장용 제품 적용중	
	2016-09-20	필오프타입 눈썹 착색용 조성물 및 이의 제조방법		10개월	눈화장용 제품 적용중	
	2018-11-22	높낮이 조절형 도포구를 갖는 화장품 용기		1년	입술화장용 제품 적용중	
	2019-07-09	멀티 펜슬형 화장품 용기		10개월	눈화장용 제품 적용중	
	2022-02-20	고함량 올리고머형 피토스테롤 에스테르를 고품 안정화한 립글로스 스틱형화장료 조성물		8개월	입술화장용 제품 적용중	
디자인	2014-10-30	립스틱 용기	디자인 보호법	8개월	입술화장용 제품 적용중	국내
	2015-09-04	립스틱		7개월	입술화장용 제품 적용중	
	2017-07-27	화장품용 고품분		4개월	-	
	2019-03-27	화장용 펜슬의 기밀 유지형 캡		6개월	눈화장용 제품 적용중	
상표권	2018-07-02	제3류-yevely	상표법	10개월	-	국내
	2018-07-02	제3류-LECHE		10개월	-	
	2018-07-02	제3류-CHEROP		10개월	-	
	2018-07-02	제3류-Melly		10개월	-	
	2018-07-02	제3류-fraissia		10개월	-	
특허권	2018-11-16	화장펜슬	-	3년 4개월	눈화장용 제품 적용중	프랑스
	2018-04-24	화장펜슬	-	2년 5개월	눈화장용 제품 적용중	미국
	2019-11-20	필오프타입 눈썹 착색용 조성물 및 이의 제조방법	-	3년 4개월	눈화장용 제품 적용중	유럽
	2021-04-30	필오프타입 눈썹 착색용 조성물 및 이의 제조방법	-	4년 9개월	눈화장용 제품 적용중	중국
	2018-09-	발색 및 사용감이 개선된 에센스 조성물 및 이의 제조방법	-	1년 11개월	입술화장용 제품 적용중	미국

18						
2021-04-30	발색 및 사용감이 개선된 에센스 조성물 및 이의 제조방법	-	4년 6개월	입술화장용 제품 적용중	중국	
2021-05-17	발색 및 사용감이 개선된 에센스 조성물 및 이의 제조방법	-	4년 6개월	입술화장용 제품 적용중	일본	
2021-03-03	발색 및 사용감이 개선된 에센스 조성물 및 이의 제조방법	-	4년 4개월	입술화장용 제품 적용중	유럽	

## 나. 시장여건 및 영업의 개황

### (1) 시장의 특성

#### 1) 주요 목표시장

당사는 색조 전문 ODM업체이며 당사가 목표로 하는 전망시장은 당사가 제품을 공급하는 브랜드사가 속한 화장품 시장에 해당됩니다. 이러한 화장품 시장의 경우 최근빠른 트렌드 변화로 인해 변화의 주기가 가속화 되고 있으며 화장품 업계의 변화는 구조적으로 당사가 속한 ODM업체에 수혜로 작용할 것으로 판단됩니다. 화장품 업계의 구조적인 변화 및 이에 따른 ODM업체 수혜의 구체적인 사항은 하기와 같습니다.

#### ① 중소 브랜드 등 인디뷰티의 성장

대규모 화장품 브랜드를 중심으로 형성되어 있던 기존 화장품 시장은 중소 브랜드 중심으로 구성된 인디 뷰티 브랜드로 인해 시장 지위를 위협받고 있습니다. 글로벌 유통 플랫폼 아마존에서 '인디 뷰티' 페이지를 신설할 만큼 인디 브랜드의 영향력이 점차 확대되고 있습니다. 아마존은 인디 뷰티 페이지에서 기초화장품, 색조화장품, 향수, 남성 화장품, 친환경 화장품, 혁신적인 화장품 등 하위 섹터를 분류하며 다양한 인디 브랜드/제품을 소개하고 있습니다.

인디 뷰티 브랜드는 흔히 알려진 메이저 브랜드가 아닌, 독립적으로 설립된 '새롭고 생소한' 컨셉으로 소비자에게 다가가려는 뷰티 브랜드로 정의할 수 있습니다. 일반적으로 인디 뷰티 브랜드는 설립자의 신념, 철학, 가치가 브랜드와 제품에 녹아 있기에 이는 소비자와의 공감대를 형성하는 요소가 되어 구매를 자극합니다. 또한, 최근 화장품 업계 내 전반적인 인디 뷰티 브랜드에 대한 관심 증대로 SNS상의 뷰티 인플루언서가 인디 뷰티를 표방한 인디 뷰티 브랜드를 론칭하는 경우도 발생합니다. 즉 디지털 기반의 매체와 온라인 채널은 인디 뷰티 브랜드 성장에 주요 역할을 한 것으로 평가됩니다.

상당수의 인디 뷰티 브랜드는 SNS로 소비자와 끊임없이 소통하여 피드백을 직접 듣고 소비자의 니즈를 제품에 즉각 반영하는 경향을 보입니다. 이를 통해 해당 브랜드는 진정성을 강화하고, 소비자로부터 신뢰를 확보할 수 있는 기반을 구축합니다. 즉 이러한 인디 뷰티 브랜드의 대두는 화장품 트렌드의 빠른 변화와 니즈를 충족시켜 줄수 있는 디지털 기반의 매체를 기반으로 한 뷰티 인플루언서의 등장 및 이로 인한 소비자의 기존 대기업 브랜드 로열티 저하에 기인한다고 할 수 있습니다.

이러한 인플루언서 기반 인디뷰티 브랜드는 잠재 고객층 중 하나인 10~20대를 사로잡을 수 있는 가장 유력한 방안으로 대두되고 있습니다. 인플루언서의 경우 자신들이 가진 팔로워 등을 통해 자신이 참여하고 있는 제품에 대해 적극적인 홍보를 펼치기 때문에 잠재 고객을 유치할 가능성이 더욱 높으며, 마케팅 효과를 극대화 할 수 있습니다. 특히, SNS 중 인스타그램의 경우 미디어 콘텐츠와 해시태그를 통한 유입과 접근이 쉽다는 장점 때문에 인플루언서 마

케팅이 자리 잡기 쉬운 효과적인 채널로 손꼽힙니다. 이로 인해 소비자들이 생활 속에서 자연스럽게 흥미롭게 브랜드의 메시지를 접하고 공감하는 방식이 가능해짐으로써 인디뷰티 브랜드의 성장성을 가속화 시키고 있습니다.

## ② 인디뷰티 브랜드 성장에 따른 ODM 업체 수혜

화장품 업계의 빨라진 트렌드 변화에 따른 인디뷰티 브랜드의 증가에 따라 화장품 ODM시장 또한 성장이 가속화 될 전망입니다. 대부분의 인디뷰티 브랜드의 경우 대기업 화장품 업체에 비해 생산 역량을 갖추고 있지 않기 때문에 기술력이 뛰어나며 생산 역량이 충분한 ODM업체에 구조적으로 의존할 수 밖에 없습니다.

화장품 시장에서 인플루언서, 파워블로거 등의 인디 브랜드의 영향력이 확대되고 있고 이로 인해 고객 세그멘테이션은 더욱 세분화되고 트렌드는 더욱 빠르게 변화될 전망입니다. 이러한 인디뷰티 브랜드의 경우 빠르게 콘텐츠를 생산하고 쉽게 대중적인 인기를 얻기 위해 트렌드를 선도해야 하는 입장이며, 이에 따라 트렌드 주기 또한 빨라지고 제품의 기능과 종류도 다양해 질 전망입니다. 이로 인해 제품 주기는 자연스럽게 과거 대비 짧아지며, 과거 소품종 대량생산에서 다품종 소량생산 중심으로 화장품 생산 패러다임은 변화해 왔습니다. 이렇게 짧은 사이클 안에서 제품의 다양성을 요구하는 시장 트렌드를 뒷받침 할 수 있는 것이 바로 ODM 업체의 기술력입니다.

결론적으로, 화장품 온라인 및 H&B스토어 등 유통채널의 다각화로 인한 인디 뷰티브랜드의 시장 진입은 이를 뒷받침 할 수 있는 기술력 및 생산능력을 갖춘 ODM업체의 수혜로 작용합니다. 다양화된 각 유통채널의 특성대로 소비자 접점이 세분화 되었고, 신규 벤처 브랜드 들도 시장에 진입할 수 있는 여건이 조성되었으며, 이는 ODM업체들의 높은 기술력 및 생산능력 때문에 가능해 진 상황입니다. 즉, 화장품 시장의 패러다임이 대기업 중심에서 중소 인디뷰티 브랜드 중심으로 변화하는 과정 속에서 이러한 패러다임의 변화에 ODM업체는 직접적으로 수혜를 받을 전망입니다.

국내 ODM업체의 경우 이러한 인디뷰티 브랜드들의 빠른 트렌드 변화 및 제품 생산을 뒷받침 할 수 있는 세계적인 기술력과 생산력을 보유하고 있습니다. 한국의 ODM시장은 뛰어난 기술력을 바탕으로 국내 화장품 산업 발달의 기반이 되어왔고 향후에도 화장품 시장 성장을 견인할 전망입니다.

2000년대 초반 화장품 브랜드숍의 확대로 제조와 유통이 분리되며 성장하기 시작한 국내 ODM사들은 현재 굴지의 글로벌 브랜드 제품까지 생산하고 있습니다. 최근 이들 업체들은 상품의 기획과 개발, 생산, 품질 관리까지 모든 부분을 지원 가능할 정도로 기술력이 높아지고 활동영역 또한 확대되었습니다. 한국의 ODM업체들의 기술력은 해외시장에서도 인정받고 있습니다. 이를 바탕으로 빠르게 변화하는 글로벌 화장품 산업의 트렌드를 선도하고 있습니다. 즉, 다양한 인종과 연령을 아우르는 제품뿐만 아니라, 고가의 기능성 럭셔리 제품까지도 개발 및 생산이 가능한 기술력을 보유하고 있습니다. 이들 업체들은 신소재와 원료기술에 대한 경쟁력 확보를 위해 지속적으로 특허출원을 하고 있으며 천연, 바이오 화장품 등 새로운 성장동력 구축을 위하여 노력하고 있습니다.

## 2) 산업의 연혁

화장품 산업은 국내 유통채널의 구조 개편과 패러다임 변화에 큰 영향을 받으며 변해왔습니다. 화장품 유통채널의 경우 소비자의 니즈와 사회의 트렌드를 반영하며 변모하고 있고, 유통

채널의 성격에 따라 유행하는 화장품의 특성 또한 변화하고 있습니다. 과거 방문판매에서부터 백화점, 로드샵, 최근 온라인까지 유통채널은 다각화 되었고, 각 시대별로 주요 채널이 달라져 왔으며 해당 채널 변화에 순응하는 브랜드 및 화장품 종류들이 각광받고 있습니다.

[시대별 화장품 유통채널 변화]

연도	주력 유통채널	내용
1960년대~ 1980년대 중반	방문판매	방문판매 방식의 유통은 1962년 주리아 화장품으로부터 시작되었으며, 이후 시장의 급성장에 따라 아모레퍼시픽(태평양), 한국화장품 등 다수의 기업이 방문판매 시장에 참여
1980년대~ 1990년대	종합화장품 전문점	컬러TV의 보급과 더불어 색조화장품 시장이 확대되면서 화장품회사간 경쟁 심화
2000년대 이후	브랜드샵	2002년 신생브랜드 미샤가 '3,300원 화장품' 을 내세우며 저가화장품 시대 도래
2010년대 이후	유통채널 다각화	2012년 이후 원브랜드숍 중심에서 홈쇼핑, H&B, 멀티브랜드숍, 온라인으로 유통채널 다각화
코로나19 이후	온라인	외부활동 제한에 따른 소비패턴 변화로 온라인 중심 유통채널 급성장



시대별 화장품 유통채널 변화

자료 : NH투자증권 리서치본부

국내 화장품 시장은 1945년 해방 이후 본격적으로 성장하였습니다. 화장품 제조업체가 큰폭으로 증가하기 시작하였고, 1953년 미스코리아 선발대회가 처음 개최되면서 외모에 대한 관심이 높아졌습니다. 1970~80년대 정부의 경제 개발 정책에 힘입어 고도성장을 하고 국민 소득이 증가해 화장품 수요가 증가하였습니다. 1990년대와 1997년 외환위기 이후 시장개방에 따른 글로벌 경쟁체제로 접어들어 2000년대로 이어져오면서 원료 및 제품의 고도화 기술을 개발하고, IT, 바이오 기술과 융합하면서, 제품개발, 생산, 마케팅 및 유통 단계에 이르기까지 다양한 형태로 발전을 지속하고 있습니다.

화장품 산업은 유통채널의 변화와 흐름을 함께 해왔습니다. 코로나19 이전에도 온라인 매출

은 높은 성장률을 바탕으로 2020년부터 순수 국내 오프라인 매출을 본격적으로 앞서 나갈 것으로 추정되었는데 코로나19로 인해 트렌드 변화가 가속화되고 있습니다.

이번 코로나19 사태로 상황이 악화된 오프라인 점포들의 철수가 불가피해졌으며, 코로나19 이전에도 온라인, 홈쇼핑과 같은 무점포 채널의 성장세는 두드러지는 추세였습니다. 화장품 온라인 쇼핑 거래액은 19년 12조3,819억원으로 전년 대비 26% 고성장했습니다. 이와 더불어 인스타그램, 페이스북 등 SNS(사회관계망서비스)를 이용한 개인 간 거래 시장은 약 20조원으로 추산됩니다.

## (2) 시장 규모 및 전망

### 1) 글로벌 화장품 시장 규모

시장조사기관인 Euromonitor에 의하면 2020년 코로나19로 인해 세계 경제 수요 및 공급이 악화되며 화장품 산업 성장에 큰 제약이 발생했고, 세계 화장품 시장 규모는 2019년 4,203억달러 대비 축소된 것으로 추정됩니다. 그러나 향후 유통시장의 디지털 전환, 라이브 커머스 등의 활용으로 세계 화장품 시장 규모는 2024년(5,263억달러)까지 꾸준한 증가세를 보일 것으로 예상됩니다.

[글로벌 화장품 시장 규모]

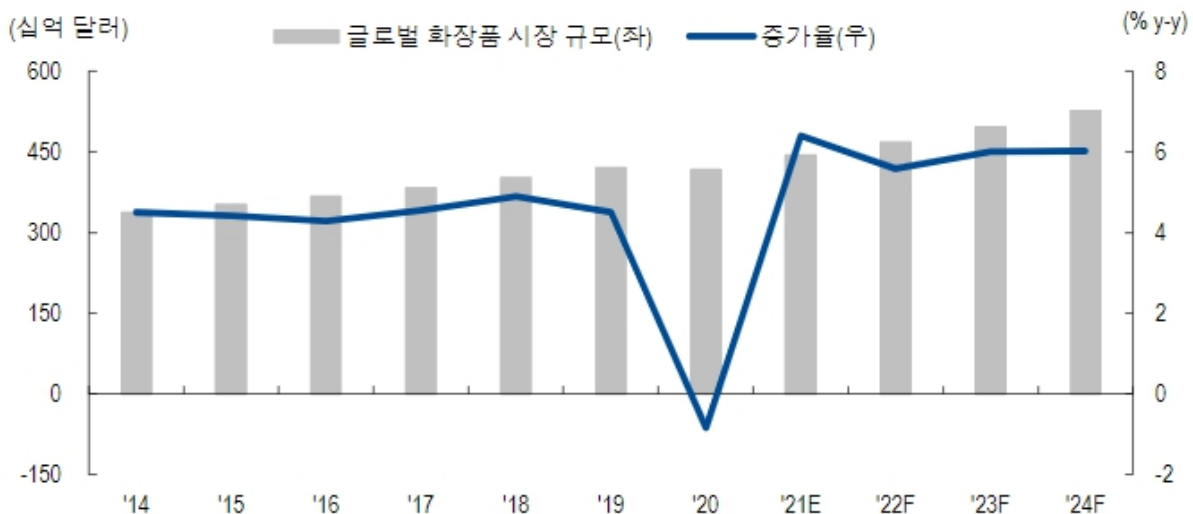

### 글로벌 화장품 시장 규모

자료 : Euromonitor, NH투자증권 리서치본부, 2021

화장품 산업은 기초과학과 응용기술이 종합적으로 융합된 고부가가치 산업이자 국가브랜드와 이미지를 상징하는 대표적 문화산업으로 지속적인 시장 성장을 보이고 있습니다. 유통채널 측면에서는 전통적인 브랜드숍에서 화장품 전문 편집매장으로 인기가 확대되었으며, 최근에는 코로나 영향으로 인하여 온라인 유통의 매출 비중이 지속적으로 증가하고 있습니다. 또한, 디지털 기술과 융합하면서 제품개발, 생산에서 SNS 마케팅 및 유통에 이르기까지 다양한 형태로 진화하고 있으며, 경기 침체 및 코로나 사태가 지속되는 상황에도 불구하고 새로운 소비 트렌드가 기대되는 분야입니다.

### ① 국가별 시장 규모

전세계 화장품 연평균 성장률은 5.3%이며, 특히 중국(8.7%), 브라질(7.6%), 인도(8.2%) 등 신흥국의 연평균 성장률이 전세계 연평균 성장률을 크게 상회하고 있는 모습을 보이고 있습니다. 전 세계 2위 규모인 중국 화장품 시장은 연평균 성장률 측면에서 미국(3.9%)이나 일본(3.3%)보다 앞서 있습니다. 1인당 화장품 소비액이 가장 많은 나라는 일본으로 2,075위안이었고, 중국의 1인당 화장품 소비액은 600위안(약 10만2,720원)으로 우리나라(1,616위안, 27만7천원)의 3분의 1을 약간 넘는 수준인 것으로 나타났습니다. 미국(1,861위안), 유럽(1,322위안)에 비해 여전히 낮다는 평가이나 이는 시장잠재력이 크다는 의미로 볼 수 있습니다.

2019년 기준 국가별 화장품 시장 규모의 경우 미국이 929억 달러 수준으로 개별국가 기준 세계에서 가장 큰 시장이며, 이어서 중국 692억 달러, 일본 389억 달러, 브라질 296억 달러 순으로 시장을 형성하고 있습니다. 한국의 경우 133억 달러 수준의 시장규모를 형성하여 프랑스에 이어 9위를 차지했으며, 세계 화장품 시장에서 차지하는 비중은 2.7% 수준입니다. 전통적 화장품 강국인 미국, 일본, 독일, 프랑스 등이 여전히 높은 시장점유율을 보이고 있으나 중국, 브라질, 인도 등 화장품 신흥시장의 성장률이 전 세계 평균 성장률을 크게 상회하고 있어 향후 지속적인 성장이 예상됩니다.

### ② 색조 화장품 시장 규모

2019년 기준 전체 색조 화장품 시장의 규모는 698억 달러 수준이며, 피부 화장품이 273억 달러, 눈 화장품이 174억 달러, 입술 화장품이 168억 달러 순으로 시장을 형성하고 있습니다. 피부를 제외한 색조 화장품인 눈과 입술 화장품의 비중은 약 48.9%로 절반 정도의 비중이며 그 다음으로 피부 화장품이 39.1%를 차지하고 있습니다. 국가별 비중으로는 아메리카 지역이 36.4%로 가장 높은 비중을 차지하고 있으며, 상대적으로 스킨 케어를 중요시하는 아시아 지역은 35.2%의 비중으로 그 뒤를 따랐습니다.

[색조 화장품 시장 규모의 지역별 비중]



색조화장품 시장 규모의 지역별 비중

자료 : Euromonitor International, 2021.02

2019년 기준 미국 화장품 시장 내에서 색조 화장품의 비중은 약 46%이며, 한국은 28.1%, 일본은 28.8%의 비중을 차지하고 있습니다. 이는 색조 화장품의 비중이 높은 아메리카 지역의 특성을 잘 나타내고 있으며, 스킨케어의 비중이 좀 더 높은 일본과 한국의 동아시아의 경우는 약 30%를 차지하고 있습니다. 중국의 경우 약 18.4%로 4개국 중 가장 낮은 비율이지만

2014~2019년 중국 색조화장품 시장 연평균 성장률(CAGR)은 19.4%, 2019년 색조화장품 매출액은 전년대비 27% 증가한 550억 위안을 기록하였습니다. 이는 1990년대 이후 태어난 Z세대가 주요 소비층으로 자리 잡고 동영상 중심의 SNS 플랫폼이 확산되면서 5년 사이 색조 화장품의 비중이 5%p 이상 상승한 것으로, 중국 내 색조 화장품 시장이 고속 성장하는 모습을 보여주고 있습니다.

[주요국 화장품 시장 내 색조화장품 비중]

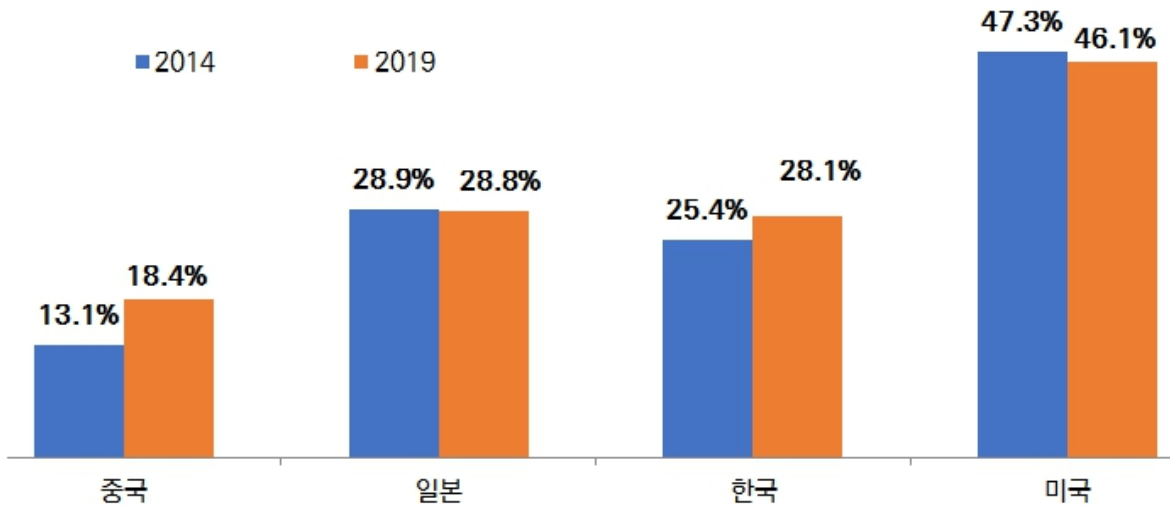

주요국 화장품 시장 내 색조화장품 비중

자료 : KOTRA, 2020.08

### 2) 국내 화장품 시장 추이 및 전망

국내 화장품시장 규모는 2019년 34조원 수준에서 연평균 10.3% 성장하여 2021년 41조원 수준의 시장을 형성할 것으로 전망됩니다. 특히 코로나 영향으로 인하여 오프라인에서 온라인 채널로의 비중이 옮겨가고 트렌드 변화가 가속화되고 있습니다. 코로나19 이전에도 온라인, 홈쇼핑과 같은 무점포 채널의 성장세는 두드러지는 추세였으며, 화장품 온라인 쇼핑 거래액은 2019년 12조 3,819억원으로 전년 대비 26% 고성장하였습니다.

### 3) 중국 화장품 시장 추이 및 전망

시장조사기관에 따르면, 중국 화장품 시장은 지난 5년간 연평균 9.9%의 증가율을 보이며 성장하였습니다. 중국 화장품 시장의 이 같은 성장은 온라인 채널과 럭셔리 제품이 견인하였으며, 최근 몇 년간 중국에서는 온라인 플랫폼, SNS, 동영상 등 온라인채널을 통한 화장품 판매가 급격히 증가하고 있습니다.

중국 화장품 시장은 전 세계에서 미국 다음으로 2위 규모이며, 지리적, 문화적 이점 때문에 국내 화장품 업체들에게 가장 중요한 해외 시장입니다. 과거 사드 배치와 한한령으로 인해 K-뷰티의 비중이 감소했다고는 하지만 여전히 중국을 대체하는 국가를 찾기는 어려운 실정이며 온라인 시장이 견인하는 성장 추세의 중국 화장품 시장에 대한 기회 요인은 여전히 유효한 상황입니다.

[중국 화장품 연간 산업 규모]

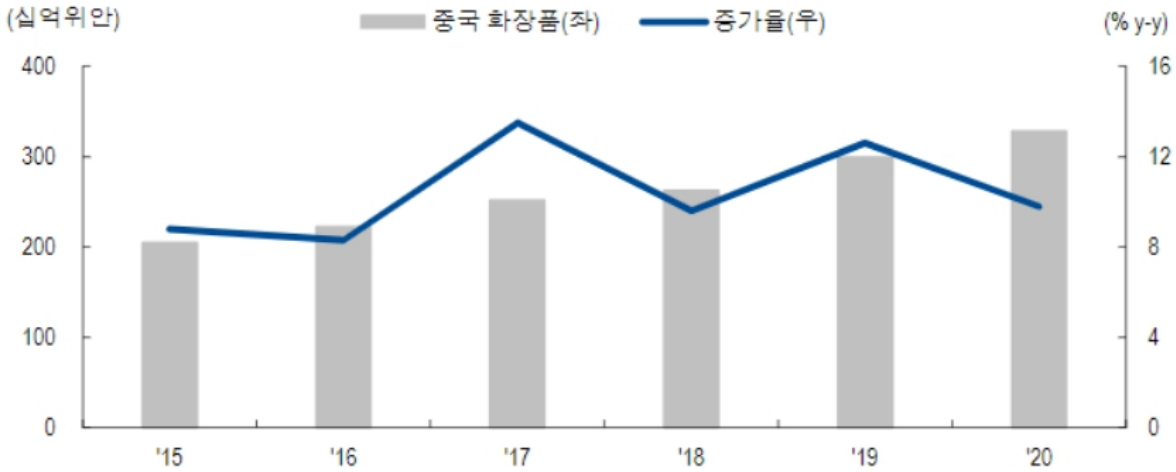

중국 화장품 연간 산업 규모

자료 : CEIC, NH투자증권 리서치본부, 2021

#### 4) ODM 시장 추이 및 전망

OEM/ODM 시장의 비중은 글로벌 전체 화장품 시장의 약 15%이며 2020년 세계 OEM/ODM 시장 규모는 한화 약 70조원에 달할 것으로 추정됩니다. 글로벌 리서치 업체에 따르면 화장품 OEM/ODM 시장은 2021년부터 2027년까지 연평균 5.7%씩 증가할 것으로 예상되며, 화장품 OEM/ODM 수요가 지속적으로 증가하면서 시장의 확대 추세가 이어질 전망입니다.

한국은 세계 OEM/ODM 시장 점유율 14.0%를 차지하고 있는 글로벌 화장품 제조 강국입니다. 국내의 OEM/ODM 산업 규모는 국내 화장품 시장 비중의 약 40% 수준으로 높은 비중을 차지하고 있으며, 이는 2012년 32.8%에서 7%p 이상 증가한 수치입니다.

지역별 ODM 시장의 비중은 2019년 기준 유럽 지역이 가장 높으며 그 뒤로 동아시아, 미국, 라틴 아메리카 순으로 뒤를 따르고 있습니다. 2029년 말에는 유럽과 동아시아지역이 전체 화장품 ODM 시장의 절반을 차지할 것으로 예상됩니다. 제품별 ODM 시장 비중은 지역 별로는 약간 상이하나, 스킨 케어의 비중이 가장 높았으며, 그 뒤로 메이크업과 헤어 제품 순으로 비중을 차지하고 있습니다.

[글로벌 화장품 OEM/ODM 시장 규모 및 전망]

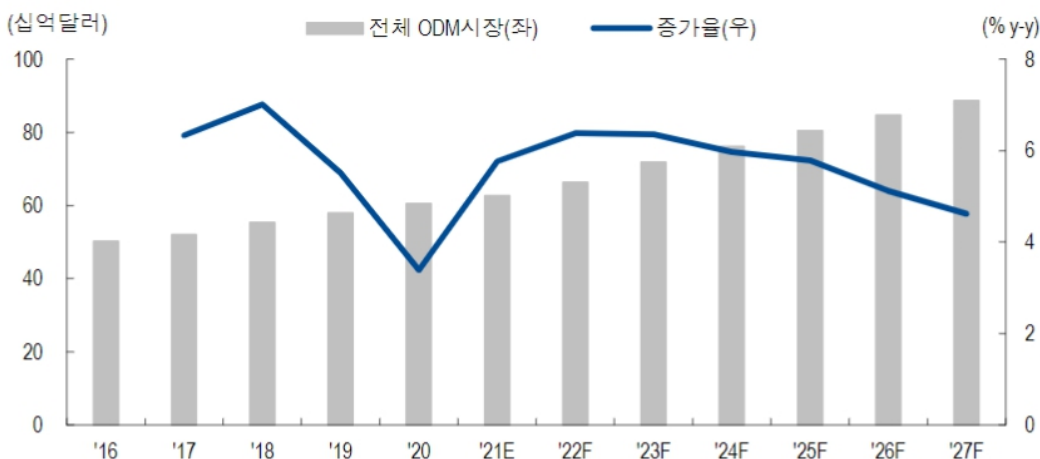



글로벌 화장품 oem,odm 시장 규모 및 전망

자료 : NH투자증권 리서치본부, 2021

### III. 재무에 관한 사항

#### 1. 요약재무정보

##### 가. 요약 연결재무정보

(단위 : 원)

구분	제10기	제9기	제8기
	(2022년 12월말)	(2021년 12월말)	(2020년 12월말)
회계처리기준	K-IFRS 연결	K-IFRS 연결	K-IFRS 연결
[유동자산]	101,889,958,594	81,647,454,818	49,032,893,736
· 현금및현금성자산	55,005,963,889	16,099,639,095	22,515,554,729
· 단기금융상품	-	34,846,549,043	190,000,000
· 당기손익-공정가치 측정 금융자산(유동)	3,764,387,286	6,896,128,342	7,079,029,220
· 매출채권	20,925,441,227	11,247,073,201	8,435,289,116
· 재고자산	18,537,068,044	10,753,611,726	8,859,025,976
· 기타	3,657,098,148	1,804,453,411	1,953,994,695
[비유동자산]	77,060,710,577	78,084,347,243	71,085,736,850
· 기타비유동금융자산	322,466,437	309,915,525	176,206,892
· 유형자산	75,339,524,536	75,413,345,907	70,136,451,034
· 무형자산	403,216,683	470,857,072	526,574,854
· 이연법인세자산	487,894,090	1,417,376,637	3,089,314
· 기타비유동자산	507,608,831	472,852,102	243,414,756
자산 총계	178,950,669,171	159,731,802,061	120,118,630,586
[유동부채]	42,648,864,550	38,638,575,051	55,058,505,109
[비유동부채]	2,117,162,895	3,184,221,671	24,641,366,759
부채 총계	44,766,027,445	41,822,796,722	79,699,871,868
[지배기업주주지분]	134,184,641,726	117,909,005,339	40,418,758,718
납입자본	87,263,077,450	87,263,077,450	494,240,000
자본금	1,001,394,100	1,001,394,100	500,000,000
주식발행초과금	86,261,683,350	86,261,683,350	-
주식할인발행차금	-	-	(5,760,000)
기타자본	(237,557,250)	(237,557,250)	205,255,850
기타포괄손익누계액	(114,692,128)	69,496,995	(743,011,661)
이익잉여금	47,273,813,654	30,813,988,144	40,462,274,529
[비지배주주지분]	-	-	-
자본 총계	134,184,641,726	117,909,005,339	40,418,758,718
구분	제10기	제9기	제8기
	(2022.1.1 ~ 2022.12.31)	(2021.1.1 ~ 2021.12.31)	(2020.1.1 ~ 2020.12.31)
매출액	130,605,728,419	91,293,592,207	89,611,803,733
매출원가	102,681,793,271	81,120,826,969	69,105,993,792
매출총이익	27,923,935,148	10,172,765,238	20,505,809,941

판매비와 관리비	10,471,437,994	7,920,536,311	6,144,268,169
영업이익	17,452,497,154	2,252,228,927	14,361,541,772
법인세비용차감전순이익	19,336,215,448	(7,198,655,590)	10,837,279,714
당기순이익	16,459,825,510	(5,910,400,885)	9,744,697,340
기본주당이익(원)	1,646	(654)	1,299
희석주당이익(원)	1,646	(654)	1,299
연결에 포함된 회사수	1개	1개	1개

※ 기본주당이익(보통주) 산출근거는 제8기~제9기 연결감사보고서 및 2022년 사업보고서 연결 재무제표 주석사항을 참조하시기 바랍니다.

## 나. 요약 별도재무정보

(단위 : 원)

구분	제10기	제9기	제8기
	(2022년 12월말)	(2021년 12월말)	(2020년 12월말)
회계처리기준	K-IFRS 별도	K-IFRS 별도	K-IFRS 별도
[유동자산]	98,098,822,845	77,165,640,243	47,147,946,696
· 현금및현금성자산	52,455,255,786	14,754,295,203	21,634,203,019
· 단기금융상품	-	34,846,549,043	190,000,000
· 당기손익-공정가치 측정 금융자산(유동)	3,764,387,286	6,896,128,342	7,079,029,220
· 매출채권	20,325,749,993	8,916,852,055	8,058,122,971
· 재고자산	17,454,359,343	9,587,288,517	8,369,099,772
· 기타	4,099,070,437	2,164,527,083	1,817,491,714
[비유동자산]	<b>79,131,025,262</b>	84,182,276,407	76,723,346,457
· 장기매출채권	-	2,507,002,120	-
· 장기기타수취채권	-	966,081,047	-
· 기타비유동금융자산	1,877,066,618	2,028,721,748	4,545,944,447
· 종속기업투자주식	4,409,270,000	4,409,270,000	3,610,270,000
· 유형자산	71,951,854,214	73,162,591,555	67,962,651,651
· 무형자산	276,885,721	317,590,630	368,053,472
· 이연법인세자산	195,347,255	373,551,940	55,851
· 기타비유동자산	420,601,454	417,467,367	236,371,036
자산 총계	177,229,848,107	161,347,916,650	123,871,293,153
[유동부채]	40,604,081,430	36,809,727,796	54,254,822,272
[비유동부채]	1,877,345,103	2,974,219,044	23,992,682,559
부채 총계	42,481,426,533	39,783,946,840	78,247,504,831
납입자본	87,263,077,450	87,263,077,450	494,240,000
자본금	1,001,394,100	1,001,394,100	500,000,000
주식발행초과금	86,261,683,350	86,261,683,350	-
주식할인발행차금	-	-	(5,760,000)
기타자본	(237,557,250)	(237,557,250)	205,255,850
기타포괄손익누계액	-	-	(847,237,500)
이익잉여금	47,722,901,374	34,538,449,610	45,771,529,972

자본 총계	134,748,421,574	121,563,969,810	45,623,788,322
종속기업 투자주식의 평가방법	원가법	원가법	원가법
구분	제10기	제09기	제08기
	(2022.1.1 ~ 2022.12.31)	(2021.1.1 ~ 2021.12.31)	(2020.1.1 ~ 2020.12.31)
매출액	118,561,226,687	83,660,248,730	86,293,203,124
매출원가	96,637,966,931	76,387,407,849	66,091,140,422
매출총이익	21,923,259,756	7,272,840,881	20,202,062,702
판매비와 관리비	9,055,244,002	6,426,849,732	4,768,334,857
영업이익	12,868,015,754	845,991,149	15,433,727,845
법인세비용차감전순이익	15,295,559,198	(7,791,975,241)	10,903,233,368
당기순이익	13,184,451,764	(7,495,194,862)	9,807,617,531
기본주당이익(원)	1,319	(829)	1,308
희석주당이익(원)	1,319	(829)	1,308

※ 기본주당이익(보통주) 산출근거는 제8기~제9기 감사보고서 및 2022년 사업보고서 별도재무제표 주석사항을 참조하시기 바랍니다.

## 2. 연결재무제표

### 연결 재무상태표

제 10 기            2022.12.31 현재

제 9 기            2021.12.31 현재

제 8 기            2020.12.31 현재

(단위 : 원)

	제 10 기	제 9 기	제 8 기
자산			
유동자산	101,889,958,594	81,647,454,818	49,032,893,736
현금및현금성자산	55,005,963,889	16,099,639,095	22,515,554,729
단기금융상품	0	34,846,549,043	190,000,000
당기손익-공정가치 측정 금융자산	3,764,387,286	6,896,128,342	7,079,029,220
매출채권	20,925,441,227	11,247,073,201	8,435,289,116
재고자산	18,537,068,044	10,753,611,726	8,859,025,976
기타수취채권	452,594,127	229,609,742	29,143,592
기타유동금융자산	1,444,820,500	35,389,667	167,024,540
기타유동자산	1,759,683,521	1,348,386,547	1,757,826,563
당기법인세자산	0	191,067,455	0
비유동자산	77,060,710,577	78,084,347,243	71,085,736,850
기타비유동금융자산	322,466,437	309,915,525	176,206,892
유형자산	75,339,524,536	75,413,345,907	70,136,451,034
무형자산	403,216,683	470,857,072	526,574,854
이연법인세자산	487,894,090	1,417,376,637	3,089,314
기타비유동자산	507,608,831	472,852,102	243,414,756
자산총계	178,950,669,171	159,731,802,061	120,118,630,586
부채			
유동부채	42,648,864,550	38,638,575,051	55,058,505,109
매입채무	8,170,261,522	4,899,021,491	4,494,908,502
기타지급채무	5,042,477,172	3,980,232,771	3,941,039,125
기타유동부채	2,816,773,954	1,786,396,824	1,170,094,285
당기법인세부채	1,578,230,742		424,014,927
단기차입금	1,800,000,000	5,300,000,000	11,298,000,000
유동성장기부채	22,735,700,000	22,056,180,000	1,526,660,000
당기손익-공정가치 측정 금융부채	0	0	31,699,687,500
리스부채-유동	504,129,782	616,170,253	497,703,018
총당부채	1,291,378	573,712	6,397,752
비유동부채	2,117,162,895	3,184,221,671	24,641,366,759
장기차입금	1,544,280,000	2,673,800,000	23,803,320,000

기타비유동부채	120,239,106	91,214,174	73,476,189
리스부채-비유동	452,643,789	419,207,497	764,570,570
부채총계	44,766,027,445	41,822,796,722	79,699,871,868
자본			
지배기업의 소유지분	134,184,641,726	117,909,005,339	40,418,758,718
납입자본	87,263,077,450	87,263,077,450	494,240,000
자본금	1,001,394,100	1,001,394,100	500,000,000
주식발행초과금	86,261,683,350	86,261,683,350	0
주식할인발행차금	0	0	(5,760,000)
기타자본	(237,557,250)	(237,557,250)	205,255,850
기타포괄손익누계액	(114,692,128)	69,496,995	(743,011,661)
이익잉여금	47,273,813,654	30,813,988,144	40,462,274,529
비지배주주지분	0	0	0
자본총계	134,184,641,726	117,909,005,339	40,418,758,718
부채및자본총계	178,950,669,171	159,731,802,061	120,118,630,586

연결 포괄손익계산서

제 10 기 2022.01.01 부터 2022.12.31 까지

제 9 기 2021.01.01 부터 2021.12.31 까지

제 8 기 2020.01.01 부터 2020.12.31 까지

(단위 : 원)

	제 10 기	제 9 기	제 8 기
매출액	130,605,728,419	91,293,592,207	89,611,803,733
매출원가	102,681,793,271	81,120,826,969	69,105,993,792
매출총이익	27,923,935,148	10,172,765,238	20,505,809,941
판매비와관리비	10,471,437,994	7,920,536,311	6,144,268,169
영업이익(손실)	17,452,497,154	2,252,228,927	14,361,541,772
금융손익	1,344,994,220	(9,711,818,678)	(3,787,189,433)
금융수익	7,720,533,274	3,649,044,543	2,177,140,577
금융비용	6,375,539,054	13,360,863,221	5,964,330,010
기타손익	538,724,074	260,934,161	262,927,375
기타수익	585,080,307	487,665,583	634,622,836
기타비용	46,356,233	226,731,422	371,695,461
법인세비용차감전순이익(손실)	19,336,215,448	(7,198,655,590)	10,837,279,714
법인세비용(수익)	2,876,389,938	(1,288,254,705)	1,092,582,374
당기순이익(손실)	16,459,825,510	(5,910,400,885)	9,744,697,340
세후기타포괄손실	(184,189,123)	(965,376,844)	(1,479,321,221)
후속적으로 당기손익으로 재분류되지 않는 항목	0	(930,648,000)	(1,515,674,100)
당기손익-공정가치 측정 금융부채의 자기신용위험 변동손익	0	(930,648,000)	(1,515,674,100)
후속적으로 당기손익으로 재분류되는 항목	(184,189,123)	(34,728,844)	36,352,879
해외사업환산손익	(184,189,123)	(34,728,844)	36,352,879
총포괄이익(손실)	16,275,636,387	(6,875,777,729)	8,265,376,119
주당순이익(손실)			
기본주당순이익(손실) (단위 : 원)	1,646	(654)	1,299
희석주당순이익(손실) (단위 : 원)	1,646	(654)	1,299

연결 자본변동표

제 10 기 2022.01.01 부터 2022.12.31 까지

제 9 기 2021.01.01 부터 2021.12.31 까지

제 8 기 2020.01.01 부터 2020.12.31 까지

(단위 : 원)

		자본									
		지배기업의 소유주에게 귀속되는 자본							비지배 지분	자본 합계	
		자본금	주식발행초과금	주식할인발행차금	기타자본	기타포괄손익누계액	이익잉여금	지배기업의 소유주에 계 귀속되는 자본 합 계			
2020.01.01 (기초자본)		500,000,000	0	(5,760,000)	0	854,268,960	32,399,617,789	33,748,126,749	0	33,748,126,749	
총포괄 손익	당기순이익(손실)	0	0	0	0	0	9,744,697,340	9,744,697,340	0	9,744,697,340	
	기타포 괄손익	당기손익-공정가치 측정 금융부채의 자기 신용위험 변동손익	0	0	0	0	(1,515,674,100)	0	(1,515,674,100)	0	(1,515,674,100)
		당기손익-공정가치 측정 금융부채 처분으 로 인한 자기신용위험 변동손익의 재분류	0	0	0	0	(117,959,400)	117,959,400	0	0	0
		해외사업환산손익	0	0	0	0	36,352,879	0	36,352,879	0	36,352,879
		총포괄손익 합계	0	0	0	0	(1,597,280,621)	9,862,656,740	8,265,376,119	0	8,265,376,119
자본에 직접 반 영된 소 유주와 의 거래 등	유상증자	0	0	0	0	0	0	0	0	0	
전환사채 보통주 전환	0	0	0	0	0	0	0	0	0	0	
무상증자	0	0	0	0	0	0	0	0	0	0	
자기주식 거래로 인한 증감	0	0	0	0	0	0	0	0	0	0	
연차배당	0	0	0	0	0	(1,800,000,000)	(1,800,000,000)	0	0	(1,800,000,000)	
기타거래	0	0	0	205,255,850	0	0	205,255,850	0	0	205,255,850	
자본에 직접 반영된 소유주와의 거래 등 합계	0	0	0	205,255,850	0	(1,800,000,000)	(1,594,744,150)	0	0	(1,594,744,150)	
2020.12.31 (기말자본)		500,000,000	0	(5,760,000)	205,255,850	(743,011,661)	40,462,274,529	40,418,758,718	0	40,418,758,718	
2021.01.01 (기초자본)		500,000,000	0	(5,760,000)	205,255,850	(743,011,661)	40,462,274,529	40,418,758,718	0	40,418,758,718	
총포괄 손익	당기순이익(손실)	0	0	0	0	0	(5,910,400,885)	(5,910,400,885)	0	(5,910,400,885)	
	기타포 괄손익	당기손익-공정가치 측정 금융부채의 자기 신용위험 변동손익	0	0	0	0	(930,648,000)	0	(930,648,000)	0	(930,648,000)
		당기손익-공정가치 측정 금융부채 처분으 로 인한 자기신용위험 변동손익의 재분류	0	0	0	0	1,777,885,500	(1,777,885,500)	0	0	0
		해외사업환산손익	0	0	0	0	(34,728,844)	0	(34,728,844)	0	(34,728,844)
		총포괄손익 합계	0	0	0	0	812,508,656	(7,688,286,385)	(6,875,777,729)	0	(6,875,777,729)
자본에 직접 반 영된 소 유주와 의 거래 등	유상증자	90,905,200	42,049,015,960	5,760,000	0	0	0	42,145,681,160	0	42,145,681,160	
전환사채 보통주 전환	76,690,900	44,579,162,888	0	0	0	0	44,655,853,788	0	44,655,853,788		
무상증자	333,798,000	(366,495,498)	0	0	0	0	(32,697,498)	0	(32,697,498)		
자기주식 거래로 인한 증감	0	0	0	(442,813,100)	0	0	(442,813,100)	0	(442,813,100)		
연차배당	0	0	0	0	0	(1,960,000,000)	(1,960,000,000)	0	(1,960,000,000)		
기타거래	0	0	0	0	0	0	0	0	0	0	
자본에 직접 반영된 소유주와의 거래 등 합계	501,394,100	86,261,683,350	5,760,000	(442,813,100)	0	(1,960,000,000)	84,366,024,350	0	84,366,024,350		
2021.12.31 (기말자본)		1,001,394,100	86,261,683,350	0	(237,557,250)	69,496,995	30,813,988,144	117,909,005,339	0	117,909,005,339	
2022.01.01 (기초자본)		1,001,394,100	86,261,683,350	0	(237,557,250)	69,496,995	30,813,988,144	117,909,005,339	0	117,909,005,339	
총포괄	당기순이익(손실)	0	0	0	0	0	16,459,825,510	16,459,825,510	0	16,459,825,510	



손익	기타포괄손익	당기손익-공정가치 측정 금융부채의 자기신용위험 변동손익	0	0	0	0	0	0	0	0
		당기손익-공정가치 측정 금융부채 처분으로 인한 자기신용위험 변동손익의 재분류	0	0	0	0	0	0	0	0
	결손익	당기손익-공정가치 측정 금융부채 처분으로 인한 자기신용위험 변동손익의 재분류	0	0	0	0	0	0	0	0
		해외사업환산손익	0	0	0	0	(184,189,123)	0	(184,189,123)	0
	총포괄손익 합계		0	0	0	0	(184,189,123)	16,459,825,510	16,275,636,387	0
자본에	유상증자	0	0	0	0	0	0	0	0	0
직접	전환사채 보통주 전환	0	0	0	0	0	0	0	0	0
반	무상증자	0	0	0	0	0	0	0	0	0
영	자기주식 거래로 인한 증감	0	0	0	0	0	0	0	0	0
원	연차배당	0	0	0	0	0	0	0	0	0
소	기타거래	0	0	0	0	0	0	0	0	0
유	자본에 직접 반영된 소유주와의 거래 등	0	0	0	0	0	0	0	0	0
주	합계	0	0	0	0	0	0	0	0	0
와										
의										
거										
래										
들										
2022.12.31 (기말자본)		1,001,394,100	86,261,683,350	0	(237,557,250)	(114,692,128)	47,273,813,654	134,184,641,726	0	134,184,641,726

### 연결 현금흐름표

제 10 기 2022.01.01 부터 2022.12.31 까지

제 9 기 2021.01.01 부터 2021.12.31 까지

제 8 기 2020.01.01 부터 2020.12.31 까지

(단위 : 원)

	제 10 기	제 9 기	제 8 기
영업활동으로 인한 현금흐름	8,825,547,056	3,820,136,240	18,935,730,474
영업으로부터 창출된 현금흐름	8,268,897,324	4,969,748,522	20,315,151,451
이자의 지급	(670,225,129)	(598,777,448)	(640,559,582)
이자의 수취	1,304,095,151	140,963,258	86,079,293
법인세의 납부	(77,220,290)	(691,798,092)	(824,940,688)
투자활동으로 인한 현금흐름	34,372,627,212	(43,559,278,829)	(9,674,711,682)
투자활동으로 인한 현금유입액	80,501,537,466	40,884,260,633	69,881,952,624
단기금융상품의 감소	69,752,825,757	13,387,917,809	7,625,600,000
당기손익-공정가치 측정 금융자산의 감소	10,282,438,468	26,551,407,191	62,165,374,624
유형자산의 처분	31,053,806	21,301,636	0
보증금의 감소	187,522,287	165,770,000	90,978,000
기타투자자산의 감소	247,697,148	757,863,997	0
투자활동으로 인한 현금유출액	(46,128,910,254)	(84,443,539,462)	(79,556,664,306)
단기금융상품의 취득	34,906,276,714	48,044,466,852	2,625,600,000
당기손익-공정가치 측정 금융자산의 증가	6,643,414,418	25,857,739,637	49,007,340,000
유형자산의 취득	4,367,016,922	9,777,627,850	27,500,764,221
무형자산의 취득	102,025,421	88,614,250	114,573,680
보증금의 증가	29,664,000	166,495,725	67,549,421
장기선급비용의 증가	76,628,000	0	0
기타투자자산의 취득	3,884,779	508,595,148	240,836,984
재무활동으로 인한 현금흐름	(5,004,762,536)	32,497,294,995	7,720,900,373
재무활동으로 인한 현금유입액	0	45,299,980,000	16,671,892,215
단기차입금의 차입	0	2,120,010,000	1,500,000,000
장기차입금의 차입	0	0	14,966,636,365
유상증자	0	43,179,970,000	0
기타재무활동으로 인한 현금유입	0	0	205,255,850
재무활동으로 인한 현금유출액	(5,004,762,536)	(12,802,685,005)	(8,950,991,842)
단기차입금의 상환	3,500,000,000	8,118,010,000	500,000,000
유동성장기차입금의 상환	450,000,000	600,000,000	582,585,962
신주발행비	0	1,077,318,238	0
리스부채의 상환	1,054,762,536	604,543,667	795,940,380
자기주식의 취득	0	442,813,100	0
배당금의 지급	0	1,960,000,000	1,800,000,000
당기손익-공정가치 측정 금융부채의 상환	0	0	5,272,465,500
현금및현금성자산의 순증가	38,193,411,732	(7,241,847,594)	16,981,919,165

현금및현금성자산의 환율변동효과	712,913,062	825,931,960	(1,452,024,451)
기초현금및현금성자산	16,099,639,095	22,515,554,729	6,985,660,015
기말현금및현금성자산	55,005,963,889	16,099,639,095	22,515,554,729

### 3. 연결재무제표 주석

제10(당)기말 2022년 12월 31일 현재

제9(전)기말 2021년 12월 31일 현재

주식회사 씨앤씨인터내셔널과 그 종속기업

#### 1. 일반사항

##### (1) 지배기업의 개요

(주)씨앤씨인터내셔널(이하 "지배기업")은 2013년 10월에 설립되었으며, 화장품의 제조 및 판매를 주요 사업으로 영위하고 있습니다. 2022년 12월 31일 현재 지배기업의 본사는 경기도 화성시 석우동 삼성1로5길 39에 소재하고 있으며 제품개발본부는 경기도 수원시 영통구 신원로 198번길 15-13에 소재하고 있습니다. 지배기업은 2021년 5월 17일에 기업공개를 통해 한국거래소가 개설한 코스닥시장에 상장하였습니다.

보고기간말 현재 지배기업의 대표이사는 배은철이며 주주 현황은 다음과 같습니다.

주주명	소유주식수(주)	지분율(%)
배은철	2,644,800	26.41%
최혜원	1,983,600	19.81%
배수아	1,983,600	19.81%
아주좋은사모투자 합자회사	958,638	9.57%
아주중소벤처해외 진출지원펀드	191,725	1.91%
우리사주조합	51,015	0.51%
기타기관 및 개인투자자	2,183,726	21.81%
자기주식	16,837	0.17%
합계	10,013,941	100.00%

(2) 종속기업 현황

1) 보고기간말 현재 연결대상 종속기업의 현황은 다음과 같습니다.

종속기업명	소재지	업종	소유지분율(%)	
			당기말	전기말
C AND C SHANGHAI INTERNATIONAL CO., LTD.	중국	화장품 제조업	100.0	100.0

2) 종속기업의 요약 재무정보

- 당기

(단위: 천원)

종속기업명	자산총액	부채총액	자본	매출액	당기순손익
C AND C SHANGHAI INTERNATIONAL CO.,LTD.	10,065,085	6,853,656	3,211,429	13,583,332	2,544,058

- 전기

(단위: 천원)

종속기업명	자산총액	부채총액	자본	매출액	당기순손익
C AND C SHANGHAI INTERNATIONAL CO.,LTD.	9,213,679	8,390,479	823,200	9,193,481	2,389,369

3) 종속기업의 요약 현금흐름

- 당기

(단위: 천원)

종속기업명	영업활동 현금흐름	투자활동 현금흐름	재무활동 현금흐름	환율변동효과
C AND C SHANGHAI INTERNATIONAL CO.,LTD.	5,897,091	(1,454,638)	(3,378,931)	141,842

- 전기

(단위: 천원)

종속기업명	영업활동 현금흐름	투자활동 현금흐름	재무활동 현금흐름	환율변동효과
C AND C SHANGHAI INTERNATIONAL CO.,LTD.	1,616,628	(520,518)	(478,814)	(153,304)



## 2. 중요한 회계정책

### 2.1 연결재무제표 작성 기준

(주)씨앤씨인터내셔널과 그 종속기업(이하 "연결실체")의 2022년 12월 31일로 종료하는 보고기간에 대한 연결재무제표는 보고기간말인 2022년 12월 31일 현재 유효하거나 조기 도입한 한국채택국제회계기준에 따라 작성되었습니다.

#### 2.1.1 연결실체가 채택한 제·개정 기준서 및 해석서

연결실체는 2022년 1월 1일로 개시하는 회계기간부터 다음의 제·개정 기준서 및 해석서를 신규로 적용하였습니다.

##### (1) 기업회계기준서 제1103호 '사업결합' 개정 - 개념체계의 인용

인식할 자산과 부채의 정의를 개정된 재무보고를 위한 개념체계를 참조하도록 개정되었으나, 기업회계기준서 제1037호 '충당부채, 우발부채 및 우발자산' 및 해석서 제2121호 '부담금'의 적용범위에 포함되는 부채 및 우발부채에 대해서는 해당 기준서를 적용하도록 예외를 추가하고, 우발자산이 취득일에 인식되지 않는다는 점을 명확히 하였습니다.

##### (2) 기업회계기준서 제1016호 '유형자산' 개정 - 의도한 사용 전의 매각금액

기업이 자산을 의도한 방식으로 사용하기 전에 생산된 품목의 판매에서 발생하는 수익을 생산원가와 함께 당기손익으로 인식하도록 요구하며, 유형자산의 취득원가에서 차감하는 것을 금지하고 있습니다.

##### (3) 기업회계기준서 제1037호 '충당부채, 우발부채 및 우발자산' 개정 - 손실부담계약: 계약 이행원가

손실부담계약을 식별할 때 계약이행원가의 범위를 계약 이행을 위한 증분원가와 계약 이행에 직접 관련되는 다른 원가의 배분이라는 점을 명확히 하였습니다.

#### (4) 한국채택국제회계기준 연차개선 2018-2020

한국채택국제회계기준 연차개선 2018-2020은 2022년 1월 1일 이후 시작하는 회계연도부터 적용되며, 조기적용이 허용됩니다.

- 기업회계기준서 제1101호 '한국채택국제회계기준의 최초 채택' : 최초채택기업인 종속기업
- 기업회계기준서 제1109호 '금융상품' : 금융부채 제거 목적의 10% 테스트 관련 수수료
- 기업회계기준서 제1116호 '리스' : 리스 인센티브
- 기업회계기준서 제1041호 '농림어업' : 공정가치 측정

#### 2.1.2 연결실체가 적용하지 않은 제·개정 기준서 및 해석서

제정 또는 공표되었으나 시행일이 도래하지 않아 적용하지 아니한 제·개정 기준서 및 해석서는 다음과 같습니다.

##### 1) 기업회계기준서 제1117호 '보험계약'(개정)

기업회계기준서 제1117호는 보험계약의 인식, 측정, 표시 및 공시에 대한 원칙을 설정하고, 기업회계기준서 제1104호 보험계약을 대체합니다. 기업회계기준서 제1117호는 직접참가특성이 있는 보험계약에 대해 변동수수료접근법을 적용하는 수정된 일반모형을 설명합니다. 특정 요건을 충족하는 경우 보험료배분접근법을 이용하여 잔여보장부채를 측정함으로써 일반모형은 단순화됩니다. 일반모형은 미래현금흐름의 금액, 시기 및 불확실성을 추정하기 위해 현행의 가정을 이용하며, 그러한 불확실성에 대한 원가를 명시적으로 측정합니다. 시장이자율과 보험계약자의 옵션 및 보증의 영향을 고려합니다. 기업회계기준서 제1117호는 실무적으로 불가능하여 수정소급법이나 공정가치법이 적용되는 경우가 아니라면 소급적으로 적용되어야 합니다. 경과규정의 목적상 최초 적용일은 동 기준서를 최초로 적용하는 회계연도의 개시일이며, 전환일은 최초 적용일의 직전 기간의 기초시점입니다. 연결실체는 동 개정으로 인해 재무제표에 중요한 영향은 없을 것으로 예상하고 있습니다.

##### (2) 기업회계기준서 제1001호 '재무제표 표시'- 유동부채와 비유동부채의 분류(개정)

동 개정사항은 재무상태표에서 유동부채와 비유동부채의 표시에만 영향을 미치며, 자산, 부채 및 손익의 금액이나 인식시점 또는 해당 항목들에 대한 공시정보에 영향을 미치지 않습니다. 동 개정사항은 유동부채와 비유동부채의 분류는 보고기간말 존재하는 기업의 권리에 근거한다는 점을 명확히 하고 기업이 부채의 결제를 연기할 수 있는 권리를 행사할지 여부에 대한 기대와는 무관하다는 점을 강조합니다. 그리고보고기간말에 차입약정을 준수하고 있다면 해당 권리가 존재한다고 설명하고 결제는 현금, 지분상품, 그 밖의 자산 또는 용역을 거래 상대방에게 이전하는 것으로 그 정의를 명확히 합니다. 동 개정사항은 2023년 1월 1일 이후 최초로 시작하는 회계연도의 개시일 이후 소급적으로 적용되며 조기적용이 허용됩니다. 연결실체는 동 개정으로 인해 재무제표에 중요한 영향은 없을 것으로 예상하고 있습니다.

##### (3) 기업회계기준서 제1001호 '재무제표 표시' 및 국제회계기준 실무서2 '중요성에 대한 판단'(개정)

동 개정사항은 회계정책의 공시에 대한 기업회계기준서 제1001호의 요구사항을 변경하며, '유의적인 회계정책'이라는 모든 용어를 '중요한 회계정책 정보'로 대체합니다. 기업회계기준



서 제1001호 관련 문단도 중요하지 않는 거래, 그 밖의 사건 또는 상황과 관련되는 회계정책 정보는 중요하지 않으며 공시될 필요가 없다는 점을 명확히 하기 위해 개정합니다. 회계정책 정보는 금액이 중요하지 않을지라도 관련되는 거래, 그 밖의 사건 또는 상황의 성격 때문에 중요할 수 있습니다. 그러나 중요한 거래, 그 밖의 사건 또는 상황과 관련되는 모든 회계정책 정보가 그 자체로 중요한 것은 아닙니다. 또한 국제회계기준 실무서2에서 기술한 '중요성 과정의 4단계'의 적용을 설명하고 적용하기 위한 지침과 사례가 개발되었습니다. 동 개정사항은 2023년 1월 1일 이후 최초로 시작되는 회계연도부터 전진적으로 적용되며, 조기적용이 허용됩니다. 국제회계기준 실무서2에 대한 개정사항은 시행일이나 경과규정을 포함하지 않습니다. 연결실체는 동 개정으로 인해 재무제표에 중요한 영향은 없을 것으로 예상하고 있습니다.

(4) 기업회계기준서 제1001호 '재무제표 표시' - 행사가격 조정 조건이 있는 금융부채의 평가손익 공시(개정)

동 개정사항은 발행자의 주가 변동에 따라 행사가격이 조정되는 조건이 있는 금융상품의 전부나 일부가 기업회계기준서 제1032호 '금융상품: 표시' 문단 11의 금융부채 정의 중 (2)에 따라 금융부채로 분류되는 경우에는 그 전환권이나 신주인수권(또는 이를 포함하는 금융부채)에 대하여 보고기간에 발생한 평가손익(당기손익에 포함된 경우로 한정함) 등을 공시하도록 합니다. 동 개정사항은 2023년 1월 1일 이후 최초로 시작되는 회계연도부터 적용하되 조기적용이 허용됩니다. 연결실체는 동 개정으로 인해 재무제표에 중요한 영향은 없을 것으로 예상하고 있습니다.

(5) 기업회계기준서 제1008호 '회계정책, 회계추정치 변경과 오류'(개정)

동 개정사항은 회계추정의 변경에 대한 정의를 회계추정치의 정의로 대체합니다. 새로운 정의에 따르면 회계추정치는 "측정불확실성의 영향을 받는 재무제표상 화폐금액"입니다. 동 개정사항은 2023년 1월 1일 이후 최초로 시작되는 회계연도부터 적용하되 조기적용이 허용됩니다. 이 개정내용을 처음 적용하는 회계연도 시작일 이후에 발생하는 회계추정치 변경과 회계정책 변경에 적용합니다. 연결실체는 동 개정으로 인해 재무제표에 중요한 영향은 없을 것으로 예상하고 있습니다.

(6) 기업회계기준서 제1012호 '법인세' - 단일 거래에서 생기는 자산과 부채에 관련되는 이연법인세

동 개정사항은 최초인식 예외규정의 적용범위를 축소합니다. 동 개정사항에 따르면 동일한 금액으로 가산할 일시적차이와 차감할 일시적차이를 생기게 하는 거래에는 최초인식 예외규정을 적용하지 않습니다. 적용가능한 세법에 따라 사업결합이 아니고 회계이익과 과세소득에 영향을 미치지 않는 거래에서 자산이나 부채를 최초로 인식할 때 같은 금액의 가산할 일시적차이와 차감할 일시적차이가 생길 수 있습니다. 예를 들어 이러한 상황은 리스개시일에 기업회계기준서 제1116호를 적용하여 리스부채와 이에 대응하는 사용권자산을 인식할 때 발생할 수 있습니다. 기업회계기준서 제1012호의 개정예에 따라 관련된 이연법인세자산과 이연법인세부채를 인식해야 하며, 이연법인세자산의 인식은 기업회계기준서 제1012호의 회수가능성 요건을 따르게 됩니다. 동 개정사항은 2023년 1월 1일 이후 최초로 시작되는 회계연도부터 적용되며 조기적용이 허용됩니다. 연결실체는 동 개정으로 인해 재무제표에 중요한 영향은 없을 것으로 예상하고 있습니다.

## 2.2 회계정책

연결재무제표의 작성에 적용된 유의적 회계정책과 계산방법은 주석 2.1.1에서 설명하는 제·개정 기준서의 적용으로 인한 변경 및 아래 문단에서 설명하는 사항을 제외하고는 전기 연결재무제표 작성에 적용된 회계정책이나 계산방법과 동일합니다.

## 2.3 연결

연결실체는 기업회계기준서 제1110호 '연결재무제표'에 따라 연결재무제표를 작성하고 있습니다.

### 1) 종속기업

종속기업은 지배기업이 지배하고 있는 기업입니다. 연결실체가 투자한 기업에 관여해서 변동이익에 노출되거나 변동이익에 대한 관리가 있고, 투자한 기업에 대해 자신의 힘으로 그러한 이익에 영향을 미칠 능력이 있는 경우, 해당 기업을 지배한다고 판단합니다. 종속기업은 연결실체가 지배하게 되는 시점부터 연결재무제표에 포함되며, 지배력을 상실하는 시점부터 연결재무제표에서 제외됩니다.

### 2) 내부거래 제거

연결실체 내의 거래, 이와 관련된 잔액, 수익과 비용, 미실현손익은 연결재무제표 작성시 모두 제거하고 있습니다.

### 3) 지배력의 상실

지배기업이 종속기업에 대한 지배력을 상실한다면, 연결재무상태표에서 종전의 종속기업에 대한 자산과 부채를 제거하고, 종전의 지배지분에 귀속되는 지배력 상실 관련 손익을 인식합니다. 종속기업에 대한 잔존 투자는 지배력을 상실한 때의 공정가치로 인식합니다.

## 2.4 외화환산

기능통화로 외화거래를 최초로 인식하는 경우에 거래일의 외화와 기능통화 사이의 현물환율을 외화금액에 적용하여 기록하며, 보고기간말 화폐성 외화항목은 마감환율로 환산하며, 역사적원가로 측정하는 비화폐성 외화항목은 거래일의 환율로 환산하고, 공정가치로 측정하는 비화폐성 외화항목은 공정가치가 결정된 날의 환율로 환산하고 있습니다.

화폐성항목의 결제시점에 생기는 외환차이와 화폐성항목의 환산에 사용한 환율이 회계기간 중 최초로 인식한 시점이나 전기의 연결재무제표 환산시점의 환율과 다르기 때문에 생기는 외환차이는 그 외환차이가 생기는 회계기간의 손익으로 인식하고 있으며, 일정요건을 충족하는 위험회피회계를 적용하는 외환차이 등은 기타포괄손익으로 보고하고 있습니다.

비화폐성항목에서 생긴 손익을 기타포괄손익으로 인식하는 경우에 그 손익에 포함된 환율변동효과도 기타포괄손익으로 인식하며, 비화폐성항목에서 생긴 손익을 당기손익으로 인식하는 경우에는 그 손익에 포함된 환율변동효과도 당기손익으로 인식하고 있습니다.

## 2.5 현금및현금성자산

연결실체는 보유현금과 요구불예금, 유동성이 매우 높은 단기 투자자산으로서 확정된 금액의 현금으로 전환이 용이하고 가치변동의 위험이 경미한 자산을 현금 및 현금성자산으로 분류하고 있습니다.

## 2.6 금융자산

### (1) 분류

연결실체는 다음의 측정 범주로 금융자산을 분류합니다.

- 당기손익-공정가치 측정 금융자산
- 기타포괄손익-공정가치 측정 금융자산
- 상각후원가 측정 금융자산

금융자산은 금융자산의 관리를 위한 사업모형과 금융자산의 계약상 현금흐름 특성에 근거하여 분류합니다.

공정가치로 측정하는 금융자산의 손익은 당기손익 또는 기타포괄손익으로 인식합니다. 채무상품에 대한 투자는 해당 자산을 보유하는 사업모형에 따라 그 평가손익을 당기손익 또는 기타포괄손익으로 인식합니다. 연결실체는 금융자산을 관리하는 사업모형을 변경하는 경우에만 채무상품을 재분류합니다.

단기매매항목이 아닌 지분상품에 대한 투자는 최초 인식시점에 후속적인 공정가치변동을 기타포괄손익으로 표시 할 것을 지정하는 취소불가능한 선택을 할 수 있습니다. 지정되지 않은 지분상품에 대한 투자의 공정가치 변동은 당기손익으로 인식합니다.

### (2) 측정

연결실체는 최초 인식시점에 금융자산을 공정가치로 측정하며, 당기손익-공정가치 측정 금융자산이 아닌 경우에 해당 금융자산의 취득과 직접 관련되는 거래원가는 공정가치에 가산합니다. 당기손익-공정가치 측정 금융자산의 거래원가는 당기손익으로 비용처리합니다.

## 가) 채무상품

금융자산의 후속적인 측정은 금융자산의 계약상 현금흐름 특성과 그 금융자산을 관리하는 사업모형에 근거합니다. 연결실체는 채무상품을 다음의 세 범주로 분류합니다.

### ① 상각후원가 측정 금융자산

계약상 현금흐름을 수취하기 위해 보유하는 것이 목적인 사업모형 하에서 금융자산을 보유하고, 계약상 현금흐름이 원리금만으로 구성되어 있는 자산은 상각후원가로 측정합니다. 상각후원가로 측정하는 금융자산으로서 위험회피관계의 적용 대상이 아닌 금융자산의 손익은 해당 금융자산을 제거하거나 손상할 때 당기손익으로 인식합니다. 유효이자율법에 따라 인식하는 금융자산의 이자수익은 '금융수익'에 포함됩니다.

### ② 당기손익-공정가치 측정 금융자산

상각후원가 측정이나 기타포괄손익-공정가치 측정 금융자산이 아닌 채무상품은 당기손익-공정가치로 측정됩니다. 위험회피관계가 적용되지 않는 당기손익-공정가치측정 채무상품의 손익은 당기손익으로 인식하고 발생한 기간에 손익계산서에 '금융수익 또는 금융비용'으로 표시합니다.

### ③ 기타포괄손익-공정가치 측정 금융자산

계약상 현금흐름의 수취와 금융자산의 매도 둘 다를 통해 목적을 이루는 사업모형 하에서 금융자산을 보유하고, 계약상 현금흐름이 원리금만으로 구성되어 있는 금융자산은 기타포괄손익-공정가치로 측정합니다. 손상차손(환입)과 이자수익 및 외환손익을 제외하고는, 기타포괄손익-공정가치로 측정하는 금융자산의 손익은 기타포괄손익으로 인식합니다. 금융자산을 제거할 때에는 인식한 기타포괄손익누계액을 자본에서 당기손익으로 재분류합니다. 유효이자율법에 따라 인식하는 금융자산의 이자수익은 '금융수익'에 포함됩니다. 외환손익은 '기타수익 또는 기타비용'으로 표시하고 손상차손은 '기타비용'으로 표시합니다.

## 나) 지분상품

연결실체는 모든 지분상품에 대한 투자를 후속적으로 공정가치로 측정합니다. 공정가치 변동을 기타포괄손익으로 표시할 것을 선택한 지분상품에 대해 기타포괄손익으로 인식한 금액은 해당 지분상품을 제거할 때에도 당기손익으로 재분류하지 않습니다. 이러한 지분상품에 대한 배당수익은 연결실체가 배당을 받을 권리가 확정된 때 '금융수익'으로 당기손익으로 인식합니다.

당기손익-공정가치로 측정하는 금융자산의 공정가치 변동은 손익계산서에 '기타수익 또는 기타비용'으로 표시합니다. 기타포괄손익-공정가치로 측정하는 지분상품에 대한 손상차손(환입)은 별도로 구분하여 인식하지 않습니다.

### (3) 손상

연결실체는 미래전망정보에 근거하여 상각후원가로 측정하거나 기타포괄손익-공정가치로 측정하는 채무상품에 대한 기대신용손실을 평가합니다. 손상 방식은 신용위험의 유의적인 증가 여부에 따라 결정됩니다. 단, 매출채권 및 리스채권에 대해 연결실체는 채권의 최초 인식시점부터 전체기간 기대신용손실을 인식하는 간편법을 적용합니다.

### (4) 인식과 제거

금융자산의 정형화된 매입 또는 매도는 매매일에 인식하거나 제거합니다. 금융자산은 현금 흐름에 대한 계약상 권리가 소멸하거나 금융자산을 양도하고 소유에 따른 위험과 보상의 대부분을 이전한 경우에 제거됩니다.

연결실체가 금융자산을 양도한 경우라도 채무자의 채무불이행시의 소구권 등으로 양도한 금융자산의 소유에 따른 위험과 보상의 대부분을 연결실체가 보유하는 경우에는 이를 제거하지 않고 그 양도자산 전체를 계속하여 인식하되, 수취한 대가를 금융부채로 인식합니다. 해당 금융부채는 연결채무상태표에 '차입금'으로 분류하고 있습니다.

## (5) 금융상품의 상계

금융자산과 부채는 인식한 자산과 부채에 대해 법적으로 집행가능한 상계권리를 현재 보유하고 있고, 순액으로 결제하거나 자산을 실현하는 동시에 부채를 결제할 의도를 가지고 있을 때 상계하여 연결재무상태표에 순액으로 표시합니다. 법적으로 집행가능한 상계권리는 미래 사건에 좌우되지 않으며, 정상적인 사업과정의 경우와 채무불이행의 경우 및 지급불능이나 파산의 경우에도 집행가능한 것을 의미합니다.

## 2.7 재고자산

재고자산은 원가와 순실현가능가치 중 작은 금액으로 표시되고, 미착품을 제외한 재고자산의 원가에 대해서는 총평균법을, 미착품에 대해서는 개별법을 적용하고 있습니다.

## 2.8 유형자산

유형자산은 원가에서 감가상각누계액과 손상차손누계액을 차감하여 표시됩니다. 역사적원가는 자산의 취득에 직접적으로 관련된 지출을 포함합니다.

토지를 제외한 자산은 취득원가에서 잔존가치를 제외하고, 다음의 추정 경제적 내용연수에 걸쳐 정액법으로 상각됩니다.

구 분	내 용 연 수
건물	40년
건축물	5년
시설장치	5년
기계장치	8년
차량운반구	5년
공기구비품	5년



유형자산의 감가상각방법과 잔존가치 및 경제적 내용연수는 매 회계연도 말에 재검토 되고 필요한 경우 추정의 변경으로 조정됩니다.

## 2.9 차입원가

적격자산을 취득 또는 건설하는데 발생한 차입원가는 해당 자산을 의도된 용도로 사용할 수 있도록 준비하는 기간 동안 자본화되고, 적격자산을 취득하기 위한 특정목적 차입금의 일시적 운용에서 발생한 투자수익은 당 회계기간 동안 자본화 가능한 차입원가에서 차감됩니다. 기타 차입원가는 발생기간에 비용으로 인식됩니다.

## 2.10 무형자산

무형자산은 원가에서 손상차손누계액을 차감하여 표시되고 있습니다. 영업권을 제외한 무형자산은 역사적 원가로 최초 인식되고, 원가에서 상각누계액과 손상차손누계액을 차감한 금액으로 표시됩니다.

회원권은 이용 가능 기간에 대하여 예측가능한 제한이 없으므로 내용연수가 한정되지 않아 상각되지 않습니다. 한정된 내용연수를 가지는 다음의 무형자산은 추정내용연수동안 정액법으로 상각됩니다.

구 분	내 용 연 수
특허권	5년, 10년
소프트웨어	5년

## 2.11 정부보조금

정부보조금은 보조금의 수취와 정부보조금에 부가된 조건의 준수에 대한 합리적인 확신이 있을 때 공정가치로 인식됩니다. 자산관련 보조금은 이연수익으로 인식하여 자산의 내용연수에 걸쳐 체계적이고 합리적인 기준으로 당기손익에 인식되며, 수익관련 보조금은 이연하여 정부보조금의 교부 목적과 관련된 비용이 발생하는 기간에 수익으로 인식됩니다.

## 2.12 금융부채

### (1) 분류 및 측정

연결실체의 당기손익-공정가치 측정 금융부채는 단기매매목적의 금융상품입니다. 주로 단기 간 내에 재매입할 목적으로 부담하는 금융부채는 단기매매금융부채로 분류됩니다. 또한, 위험회피회계의 대상이 수단으로 지정되지 않은 파생상품이나 금융상품으로부터 분리된 내재 파생상품도 단기매매금융부채로 분류됩니다.

당기손익-공정가치 측정 금융부채, 금융보증계약, 금융자산의 양도가 제거조건을 충족하지 못하는 경우에 발생하는 금융부채를 제외한 모든 비파생금융부채를 상각후원가로 측정하는 금융부채로 분류되고 있으며, 연결채무상대표 상 '매입채무', '차입금' 및 '기타지급채무' 등으로 표시됩니다.

### (2) 제거

금융부채는 계약상 의무가 이행, 취소 또는 만료되어 소멸되거나 기존 금융부채의 조건이 실질적으로 변경된 경우에 연결채무상대표에서 제거됩니다. 소멸하거나 제3자에게 양도한 금융부채의 장부금액과 지급한 대가(양도한 비현금자산이나 부담한 부채를 포함)의 차액은 당기손익으로 인식합니다.

## 2.13 당기법인세 및 이연법인세

법인세비용은 당기법인세와 이연법인세로 구성됩니다. 법인세는 기타포괄손익이나 자본에 직접 인식된 항목과 관련된 금액은 해당 항목에서 직접 인식하며, 이를 제외하고는 당기손익으로 인식됩니다.

법인세비용은 보고기간말 현재 제정되었거나 실질적으로 제정된 세법에 기초하여 측정됩니다.

경영진은 적용 가능한 세법 규정이 해석에 따라 달라질 수 있는 상황에 대하여 연결실체가 세무신고 시 적용한 세무정책에 대하여 주기적으로 평가하고 있습니다. 연결실체는 세무당국에 납부할 것으로 예상되는 금액에 기초하여 당기법인세비용을 인식합니다.

이연법인세는 자산과 부채의 장부금액과 세무기준액의 차이로 정의되는 일시적차이에 대하여 장부금액을 회수하거나 결제할 때의 예상 법인세효과로 인식됩니다. 다만, 사업결합 이외의 거래에서 자산·부채를 최초로 인식할 때 발생하는 이연법인세자산과 부채는 그 거래가 회계이익이나 과세소득에 영향을 미치지 않는다면 인식되지 않습니다.

이연법인세자산은 차감할 일시적차이가 사용될 수 있는 미래 과세소득의 발생가능성이 높은 경우에 인식됩니다.

종속기업, 관계기업 및 공동기업 투자지분과 관련된 가산할 일시적차이에 대하여 소멸시점을 통제할 수 있고 예측가능한 미래에 일시적차이가 소멸하지 않을 가능성이 높은 경우를 제외하고 이연법인세부채를 인식하고 있습니다. 또한 이러한 자산으로부터 발생하는 차감할 일시적차이에 대하여 일시적차이가 예측가능한 미래에 소멸할가능성이 높고 일시적차이가

사용될 수 있는 과세소득이 발생할 가능성이 높은 경우에만 이연법인세자산을 인식하고 있습니다.

이연법인세자산과 부채는 법적으로 당기법인세자산과 당기법인세부채를 상계할 수 있는 권리를 연결실체가 보유하고, 이연법인세자산과 부채가 동일한 과세당국에 의해서 부과되는 법인세와 관련이 있으면서 순액으로 결제할 의도가 있는 경우에 상계됩니다. 당기법인세자산과 부채는 법적으로 상계할 수 있는 권리를 연결실체가 보유하고 있고, 순액으로 결제할 의도가 있거나 자산을 실현하는 동시에 부채를 결제하려는 의도가 있는 경우에 상계합니다.

## 2.14 종업원급여

### (1) 퇴직급여

연결실체는 확정기여형 퇴직연금제도를 도입하였습니다. 확정기여제도는 연결실체가 고정된 금액의 기여금을 별도 기금에 지급하는 퇴직연금제도이며, 기여금은 종업원이 근무용역을 제공했을 때 비용으로 인식됩니다.

### (2) 단기종업원급여

단기종업원급여는 임금, 사회보장분담금, 종업원이 관련 근무용역을 제공하는 회계기간의 말부터 12개월 이내에 결제될 유급연차휴가 또는 유급병가 등과 같은 단기유급휴가, 종업원이 관련 근무용역을 제공하는 회계기간의 말부터 12개월 이내에 지급될 이익분배금과 상여금 및 현직종업원을 위한 비화폐성급여를 포함하고 있습니다. 종업원이 회계기간에 근무용역을 제공한 때 근무용역과 교환하여 지급이 예상되는 단기종업원급여의 할인되지 않은 금액을 이미 지급한 금액을 차감한 후 미지급비용으로 인식하며, 이미 지급한 금액이 해당 급여의 할인되지 않은 금액 보다 많은 경우에는 그 초과액 때문에 미래 지급액이 감소하거나 현금이 환급되는 만큼을 선급비용으로 인식하며, 다른 한국채택국제회계기준서에 따라 해당 급여를 자산의 원가에 포함하는 경우를 제외하고는 비용으로 인식하고 있습니다.

### (3) 기타장기종업원급여

연결실체는 장기 근속 임직원에게 장기종업원급여를 제공하고 있습니다. 이 급여를 받을 수 있는 권리는 5년 이상 장기간 근무한 임직원에게만 주어집니다. 기타장기종업원급여는 확정급여제도와 동일한 방법으로 측정되며, 근무원가, 기타장기종업원급여부채의 순이자 및 재측정요소는 당기손익으로 인식됩니다. 또한, 이러한 부채는 매년 독립적이고 적격한 보험계리사에 의해 평가됩니다.

## 2.15 수익인식

고객과의 계약에서 연결실체는 재화나 용역의 통제가 고객에 이전되었을 때, 해당 재화나 용역의 대가로 받을 권리를 갖게 될 것으로 예상하는 대가를 반영하는 금액으로 수익을 인식합니다.

연결실체는 기업회계기준서 제1115호 '고객과의 계약에서 생기는 수익'의 적용범위에 포함되는 고객과의 모든 계약에 5단계 수익인식모형(① 계약 식별 → ② 수행의무식별 → ③ 거래가격 산정 → ④ 거래가격을 수행의무에 배분 → ⑤ 수행의무 이행 시 수익 인식)을 적용하여 수익을 인식합니다.

## 2.16 리스

연결실체는 부동산, 자동차 등을 리스하고 있습니다. 리스계약은 일반적으로 1~5년의 고정기간으로 체결됩니다. 리스조건은 개별적으로 협상되며 다양한 계약조건을 포함합니다. 리스계약에 따라 부과되는 다른 제약은 없지만 리스자산을 차입금의 담보로 제공할 수는 없습니다.

리스에서 생기는 자산과 부채는 최초에 현재가치기준으로 측정합니다. 리스부채는 다음 리스료의 순현재가치를 포함합니다.

- 받을 리스 인센티브를 차감한 고정리스료(실질적인 고정리스료 포함)
- 개시일 현재 지수나 요율을 사용하여 최초 측정한, 지수나 요율(이율)에 따라 달라지는 변동리스료
- 잔존가치보증에 따라 연결실체(리스이용자)가 지급할 것으로 예상되는 금액
- 연결실체(리스이용자)가 매수선택권을 행사할 것이 상당히 확실한 경우에 그 매수선택권의 행사가격
- 리스기간이 연결실체(리스이용자)의 종료선택권 행사를 반영하는 경우에 그 리스를 종료하기 위하여 부담하는 금액

리스의 내재이자율을 쉽게 산정할 수 있는 경우 그 이자율로 리스료를 할인합니다. 내재이자율을 쉽게 산정할 수 없는 경우에는 리스이용자가 비슷한 경제적 환경에서 비슷한 기간에 걸쳐 비슷한 담보로 사용권자산과 가치가 비슷한 자산을 획득하는 데 필요한 자금을 차입한다면 지급해야 할 이자율인 리스이용자의 증분차입이자율을 사용합니다.

사용권자산은 다음 항목들로 구성된 원가로 측정합니다.

- 리스부채의 최초 측정금액
- 받은 리스 인센티브를 차감한 리스개시일이나 그 전에 지급한 리스료
- 리스이용자가 부담하는 리스개설직접원가

사용권자산은 리스개시일부터 사용권자산의 내용연수 종료일과 리스기간 종료일 중 이른 날까지의 기간동안 감가상각합니다. 단기리스와 모든 소액자산 리스와 관련된 리스료는 정액기준에 따라 당기손익으로 인식합니다. 단기리스는 리스기간이 12개월 이하인 리스이며, 소액리스자산은 소액의 사무실 비품으로 구성되어 있습니다.

## 2.17 주당이익

기본주당이익은 보통주에 귀속되는 특정 회계기간의 당기순손익을 그 기간에 유통된보통주식수를 가중평균한 주식수로 나누어 계산하고 있습니다.

회석주당이익은 모든 회석효과가 있는 잠재적보통주의 영향을 고려하여 보통주에 귀속되는 당기순손익 및 가중평균유통보통주식수를 조정하여 계산하고 있습니다.

## 2.18 부문별정보

영업부문별 정보는 최고영업의사결정권자에게 내부적으로 보고되는 방식에 기초하여 공시됩니다(주석 31 참조). 최고영업의사결정권자는 영업부문에 배부될 자원과 영업부문의 성과를 평가하는데 책임이 있으며, 연결실체는 전략적 의사결정을 수행하는 경영진을 최고 의사결정자로 보고 있습니다.

## 2.19. 연결재무제표 승인

연결실체의 연결재무제표는 2023년 2월 16일자로 이사회에서 승인되었으며, 정기주주총회에서 수정승인 될 수 있습니다.

### 3. 중요한 회계추정 및 가정

연결재무제표 작성에는 미래에 대한 가정 및 추정이 요구되며 경영진은 연결실체의 회계정책을 적용하기 위해 판단이 요구됩니다. 추정 및 가정은 지속적으로 평가되며, 과거 경험과 현재의 상황에 비추어 합리적으로 예측가능한 미래의 사건을 고려하여 이루어집니다. 회계추정의 결과가 실제 결과와 동일한 경우는 드물 것이므로 중요한 조정을 유발할 수 있는 유의적인 위험을 내포하고 있습니다.

2022년도 중 COVID-19의 확산은 국내외 경제에 중대한 영향을 미치고 있습니다. 이는 생산성 저하와 매출의 감소나 지연, 기존 채권의 회수 등에 부정적인 영향을 미칠 수 있으며 이로 인해 연결실체의 재무상태와 재무성과에도 부정적인 영향이 발생할 수 있습니다.

연결재무제표 작성시 사용된 중요한 회계추정 및 가정은 COVID-19에 따른 불확실성의 변동에 따라 조정될 수 있으며, COVID-19로 인하여 연결실체의 사업, 재무상태 및 경영성과 등에 미칠 공극적인 영향은 현재 예측할 수 없습니다.

회계정책을 적용하는 과정에서 추정에 관련된 공시와는 별도로 연결재무제표에 인식되는 금액에 가장 유의적인 영향을 미칠 수 있는 경영진이 내린 판단 및 미래에 대한 가정과 보고기간말의 추정 불확실성과 관련하여 다음 회계연도에 자산과 부채의 장부금액에 대한 중요한 조정을 유발할 수 있는 유의적인 위험을 내포하고 있는 사항은 다음과 같습니다.

#### (1) 금융상품의 공정가치

금융상품에 대한 활성시장이 없는 경우 공정가치는 평가기법을 사용하여 결정하고 있으며, 평가기법은 합리적인 판단력과 거래의사가 있는 독립된 당사자 사이의 최근 거래를 사용하는 방법, 실질적으로 동일한 다른 금융상품의 현행 공정가치를 참조하는 방법, 현금흐름할인 방법과 옵션가격결정모형 등을 포함하고 있습니다. 연결실체는 주기적으로 평가기법을 조정하며 관측가능한 현행 시장거래의 가격을 사용하거나 관측가능한 시장자료에 기초하여 그 타당성을 검토하는 등 다양한 평가기법의 선택과 가정에 대한 판단을 하고 있습니다(주석 5 참조).

## (2) 이연법인세

이연법인세자산과 부채는 보고기간말까지 제정되었거나 실질적으로 제정된 세율(및세법)에 근거하여 당해 자산이 실현되거나 부채가 결제될 회계기간에 적용될 것으로 기대되는 세율을 사용하여 추정하고 있으며 이연법인세자산의 장부금액은 이연법인세자산의 일부 또는 전부에 대한 혜택이 사용되기에 충분한 과세소득이 발생할 가능성이 높은 경우 최선의 추정치로 인식하고 있습니다. 이러한 추정치는 미래의 실제 법인세부담과 다를 수 있습니다(주석 26 참조).

## (3) 리스

리스기간을 산정할 때에 경영진은 연장선택권을 행사하거나 종료선택권을 행사하지 않을 경제적 유인이 생기게 하는 관련되는 사실 및 상황을 모두 고려합니다. 연장선택권의 대상 기간(또는 종료선택권의 대상 기간)은 리스이용자가 연장선택권을 행사할 것(또는 행사하지 않을 것)이 상당히 확실한 경우에만 리스기간에 포함됩니다.

부동산의 경우 일반적으로 가장 관련된 요소는 다음과 같습니다.

- 종료하기 위해(연장하지 않기 위해) 유의적인 벌과금을 부담해야 한다면 일반적으로 연결실체가 연장선택권을 행사하는 것이(종료선택권을 행사하지 않는 것이) 상당히 확실합니다.
- 리스개량에 유의적인 잔여 가치가 있을 것으로 예상되는 경우 일반적으로 연결실체가 연장선택권을 행사하는 것이(종료선택권을 행사하지 않는 것이) 상당히 확실합니다.
- 위 이외의 경우 연결실체는 과거 리스 지속기간과 원가를 포함한 그 밖의 요소와 리스된 자산을 대체하기 위해 요구되는 사업 중단을 고려합니다.

선택권이 실제로 행사되거나(행사되지 않거나) 연결실체가 선택권을 행사할(행사하지 않을) 의무를 부담하게 되는 경우에 리스기간을 다시 평가합니다. 리스이용자가 통제할 수 있는 범위에 있고 리스기간을 산정할 때에 영향을 미치는 유의적인 사건이 일어나거나 상황에 유의적인 변화가 있을 때에만 연결실체는 연장선택권을 행사할 것(또는 행사하지 않을 것)이 상당히 확실한지의 판단을 변경합니다.

## 4. 위험관리

### 4.1 위험관리요소

연결실체는 여러 활동으로 인하여 시장위험(외환위험, 이자율위험, 기타가격위험), 신용위험 및 유동성 위험과 같은 다양한 금융 위험에 노출되어 있습니다. 연결실체의 전반적인 위험관리정책은 금융시장의 예측불가능성에 초점을 맞추고 있으며 재무성과에 잠재적으로 불리할 수 있는 효과를 최소화하는데 중점을 두고 있습니다.

위험관리는 이사회에서 승인한 정책에 따라 재무부서의 주관으로 이루어지고 있습니다. 재무부서는 전반적인 위험관리에 대한 원칙과 외환위험, 이자율 위험, 신용 위험, 파생금융상품과 비파생금융상품의 이용 및 유동성을 초과하는 투자와 같은 특정 분야에 관한 정책을 이사회에 수시로 보고하고 있습니다.

#### 4.1.1 시장위험

##### (1) 시장위험

##### (가) 외환위험

연결실체는 국제적인 영업활동을 영위함에 따라 미국달러화와 관련된 환율변동위험에 노출되어 있습니다. 외환위험은 미래예상거래 및 인식된 자산과 부채와 관련하여 발생하고 있습니다.



보고기간말 현재 외환위험에 노출되어 있는 연결실체의 금융자산·부채의 내역의 원화환산 기준액은 다음과 같습니다.

(단위: 천원)

구분	당기말	전기말
자산		
현금및현금성자산	13,896,225	10,557,816
매출채권	8,248,601	2,761,711
당기손익-공정가치 측정 금융자산	3,764,387	4,159,128
기타수취채권	274,673	-
합계	26,183,886	17,478,655
부채		
매입채무	284,478	310,252
기타지급채무	7,047	-
합계	291,525	310,252
순액	25,892,361	17,168,403

보고기간말 현재 다른 모든 변수가 일정하고 주요 외화에 대한 환율이 10% 변동시 환율변동이 법인세비용차감전순이익에 미치는 영향은 다음과 같습니다.

(단위: 천원)

구분	당기말		전기말	
	10% 상승시	10% 하락시	10% 상승시	10% 하락시
법인세비용차감전순이익	2,589,236	(2,589,236)	1,716,840	(1,716,840)

(나) 이자율위험

연결실체의 이자율위험은 미래 시장이자율 변동에 따라 예금 또는 차입금 등에서 발생하는 이자수익 및 이자비용이 변동될 위험으로서 이는 주로 변동금리부 조건의 예금과 차입금에서 발생합니다. 연결실체의 이자율위험관리의 목표는 이자율 변동으로 인한 불확실성과 금융원가의 최소화입니다.

이를 위해 연결실체는 내부 유보자금을 활용한 외부차입의 최소화 및 고금리 차입금 비중 축소, 정기적인 국내외 금리동향 모니터링 실시 및 대응방안 수립 등을 통해 선제적으로 이자율위험을 관리하고 있습니다.

보고기간말 현재 이자율변동위험에 노출된 변동금리부 금융부채는 다음과 같습니다.

(단위: 천원)

구분	당기말	전기말
유동성장기부채	2,735,700	2,056,180
장기차입금	1,544,280	2,673,800
합계	4,279,980	4,729,980

한편, 보고기간말 현재 다른 모든 변수가 일정하고 변동금리부 금융부채에 대한 이자율이 100 베이스포인트(bp) 변동할 경우, 동 이자율변동이 법인세비용차감전순이익에 미치는 영향은 다음과 같습니다.

(단위: 천원)

구분	당기말		전기말	
	100bp 상승	100bp 하락	100bp 상승	100bp 하락
법인세비용차감전순이익	(42,800)	42,800	(47,300)	47,300

보고기간말 현재 금융자산은 모두 고정금리 정기에금 등으로서 이자율 위험에 노출되어 있지 않습니다.

## (2) 신용위험

신용위험은 기업 및 개인 고객에 대한 신용거래 및 채권 뿐 아니라 현금성자산, 채무상품의 계약 현금흐름 및 예치금 등에서도 발생합니다.

연결실체는 신용등급이 높은 은행 및 금융기관과만 거래합니다.

기업 고객의 경우 외부 신용등급을 확인할 수 있는 경우 동 정보를 사용하고 그 외의 경우에는 내부적으로 고객의 재무상태와 과거 경험 등을 근거로 신용등급을 평가하여 신용이 우량한 고객에 한하여 신용매출을 제공하고 있습니다.

연결실체의 신용위험은 개별 고객, 산업, 지역 등에 대한 유의적인 집중은 없습니다.

일부 매출채권에 대해서는 거래상대방이 계약을 불이행하는 경우 이행을 요구할 수 있는 보증 또는 신용장 등의 신용보강을 제공받고 있습니다.

연결실체는 기대신용손실 모형이 적용되는 다음의 금융자산을 보유하고 있습니다.

- 재화 및 용역의 제공에 따른 매출채권
- 상각후원가로 측정하는 기타수취채권

현금성자산도 손상 규정의 적용대상에 포함되나 식별된 기대신용손실은 유의적이지 않습니다.

(가) 매출채권

연결실체는 매출채권에 대해 전체 기간 기대신용손실을 손실충당금으로 인식하는 간편법을 적용합니다. 기대신용손실을 측정하기 위해 매출채권은 신용위험 특성과 연체일을 기준으로 구분하였습니다. 기대신용손실율에는 미래 전망정보가 포함됩니다.

보고기간말 매출채권에 대한 연령분석 및 대손충당금 설정내역은 다음과 같습니다.

- 당기말

(단위: 천원)

구분	정상채권	연체채권		합계
		1년 이하	1년 초과	
매출채권	15,777,331	5,177,865	291,630	21,246,826
손실충당금	-	(65,795)	(255,590)	(321,385)
순액	15,777,331	5,112,070	36,040	20,925,441

- 전기말

(단위: 천원)

구분	정상채권	연체채권		합계
		1년 이하	1년 초과	
매출채권	10,158,530	1,100,298	245,684	11,504,512
손실충당금	-	(11,921)	(245,518)	(257,439)
순액	10,158,530	1,088,377	166	11,247,073

당기와 전기 중 매출채권의 손실충당금 변동내역은 주석 9를 참고하시기 바랍니다.

(나) 상각후원가 측정 기타수취채권

상각후원가로 측정하는 기타수취채권에는 미수금 등이 포함됩니다. 연결실체는 상각후원가로 측정하는 기타수취채권은 모두 신용위험이 낮은 것으로 판단하였습니다.

(3) 유동성위험

연결실체는 정기적인 자금수지계획의 수립을 토대로 영업활동, 투자활동, 재무활동에서의 자금수지를 미리 예측해 금융부채와 금융자산의 만기구조를 대응시키고 있으며, 이를 통해 필요 유동성 규모를 사전에 확보하고 유지하여 향후에 발생할 수 있는 유동성위험을 사전에 관리하고 있습니다.

보고기간말 현재 금융부채의 계약상 만기는 다음과 같습니다. 아래 표에 표시된 현금흐름은 원리금이며, 현재가치 할인을 하지 아니한 금액입니다.

- 당기말

(단위: 천원)

구분	장부금액	1년 미만	2년 이하	5년 이하	합계
매입채무	8,170,261	8,170,261	-	-	8,170,261
미지급금	4,282,614	4,282,614	-	-	4,282,614
미지급비용	759,863	759,863	-	-	759,863
장단기차입금	26,079,980	26,902,978	1,177,763	420,052	28,500,793
리스부채	956,774	517,525	339,279	128,194	984,998
합계	40,249,492	40,633,241	1,517,042	548,246	42,698,529

- 전기말

(단위: 천원)

구분	장부금액	1년 미만	2년 이하	5년 이하	합계
매입채무	4,899,021	4,899,021	-	-	4,899,021
미지급금	3,332,588	3,332,588	-	-	3,332,588
미지급비용	647,644	647,644	-	-	647,644
장단기차입금	30,029,980	27,634,836	1,164,469	1,563,413	30,362,718
리스부채	1,035,378	630,630	294,183	141,162	1,065,975
합계	39,944,611	37,144,719	1,458,652	1,704,575	40,307,946

4.2 자본위험

연결실체의 자본관리 목적은 계속기업으로 영업활동을 유지하고 주주 및 이해관계자의 이익을 극대화하고 자본비용의 절감을 위하여 최적의 자본구조를 유지하는데 있습니다. 연결실체는 배당조정, 신주발행 등의 정책을 통하여 자본구조를 경제환경의 변화에 따라 적절히 수정변경하고 있습니다.

(단위: 천원)

구분	당기말	전기말
부채총계	44,766,027	41,822,797
차감: 현금및현금성자산	(55,005,964)	(16,099,639)
순부채	(10,239,937)	25,723,158
자본총계	134,184,642	117,909,005
순부채비율 (순부채/자본총계)	(7.6%)	21.8%

## 5. 금융상품 공정가치

### 5.1 금융상품 종류별 공정가치

금융상품의 종류별 장부금액 및 공정가치는 다음과 같습니다.

(단위: 천원)

구분	당기말		전기말	
	장부금액	공정가치	장부금액	공정가치
<b>금융자산</b>				
현금및현금성자산(*)	55,005,964	55,005,964	16,099,639	16,099,639
단기금융상품(*)	-	-	34,846,549	34,846,549
당기손익-공정가치 측정 금융자산	3,764,387	3,764,387	6,896,128	6,896,128
매출채권(*)	20,925,441	20,925,441	11,247,073	11,247,073
기타수취채권(*)	452,594	452,594	229,610	229,610
기타유동금융자산(*)	1,444,821	1,444,821	35,390	35,390
기타비유동금융자산(*)	322,466	322,466	309,916	309,916
합계	81,915,673	81,915,673	69,664,305	69,664,305
<b>금융부채</b>				
매입채무(*)	8,170,262	8,170,262	4,899,021	4,899,021
기타지급채무(*)	5,042,477	5,042,477	3,980,233	3,980,233
리스부채(*)	956,774	956,774	1,035,378	1,035,378
차입금	26,079,980	26,027,825	30,029,980	29,991,021
합계	40,249,493	40,197,338	39,944,612	39,905,653

(\*) 상각후원가로 측정되는 금융자산 및 금융부채로서 장부금액은 공정가치의 합리적인 근사치입니다.

차입금의 공정가치는 주석 16을 참고하시기 바랍니다.

## 5.2 공정가치 서열체계

공정가치로 측정되는 금융상품은 공정가치 서열체계에 따라 구분되며 정의된 수준들은 다음과 같습니다.

- 측정일에 동일한 자산이나 부채에 대해 접근할 수 있는 활성시장의 (조정하지 않은) 공시가격 (수준 1)
- 수준 1의 공시가격 외에 자산이나 부채에 대해 직접적으로나 간접적으로 관측할 수 있는 투입 변수 (수준 2)
- 자산이나 부채에 대한 관측할 수 없는 투입변수 (수준 3)

공정가치로 측정되는 금융상품의 공정가치 서열체계 구분은 다음과 같습니다.

### - 당기말

(단위: 천원)

구분	수준 1	수준 2	수준 3	합계
반복적인 공정가치 측정치				
당기손익-공정가치 측정 금융자산	-	3,764,387	-	3,764,387

### - 전기말

(단위: 천원)

구분	수준 1	수준 2	수준 3	합계
반복적인 공정가치 측정치				
당기손익-공정가치 측정 금융자산	-	6,896,128	-	6,896,128



### 5.3 관측할 수 없는 유의적인 투입변수를 사용한 공정가치 측정(수준 3)

당기말과 전기말 현재 수준 3으로 분류된 금융상품은 없습니다. 수준 3으로 분류된 금융상품의 전기 중 변동내역은 다음과 같습니다.

(단위: 천원)

구분	전기말
전기초 장부금액	31,699,688
당기손익으로 인식한 평가변동	12,035,850
기타포괄손익으로 인식한 평가변동	930,648
상환	(44,666,186)
전기말 장부금액	-

6. 범주별 금융상품

6.1 범주별 금융자산

- 당기말

(단위: 천원)

구분	상각후원가 측정 금융자산	당기손익-공정가치 측정 금융자산	합계
현금및현금성자산	55,005,964	-	55,005,964
당기손익-공정가치 측정 금융자산	-	3,764,387	3,764,387
매출채권	20,925,441	-	20,925,441
기타수취채권	452,594	-	452,594
기타유동금융자산	1,444,821	-	1,444,821
기타비유동금융자산	322,466	-	322,466
합계	78,151,286	3,764,387	81,915,673

- 전기말

(단위: 천원)

구분	상각후원가 측정 금융자산	당기손익-공정가치 측정 금융자산	합계
현금및현금성자산	16,099,639	-	16,099,639
단기금융상품	34,846,549	-	34,846,549
당기손익-공정가치 측정 금융자산	-	6,896,128	6,896,128
매출채권	11,247,073	-	11,247,073
기타수취채권	229,610	-	229,610
기타유동금융자산	35,390	-	35,390
기타비유동금융자산	309,916	-	309,916
합계	62,768,177	6,896,128	69,664,305

## 6.2 범주별 금융부채

### - 당기말

(단위: 천원)

구분	상각후원가 측정 금융부채	기타(*)	합계
매입채무	8,170,262	-	8,170,262
기타지급채무	5,042,477	-	5,042,477
단기차입금	1,800,000	-	1,800,000
유동성장기부채	22,735,700	-	22,735,700
장기차입금	1,544,280	-	1,544,280
리스부채	-	956,774	956,774
합계	39,292,719	956,774	40,249,493

(\*) 범주별 금융부채의 적용을 받지 않는 리스부채를 포함하고 있습니다.

### - 전기말

(단위: 천원)

구분	상각후원가측정 금융부채	기타(*)	합계
매입채무	4,899,021	-	4,899,021
기타지급채무	3,980,233	-	3,980,233
단기차입금	5,300,000	-	5,300,000
유동성장기부채	22,056,180	-	22,056,180
장기차입금	2,673,800	-	2,673,800
리스부채	-	1,035,378	1,035,378
합계	38,909,234	1,035,378	39,944,612

(\*) 범주별 금융부채의 적용을 받지 않는 리스부채를 포함하고 있습니다.

### 6.3 금융상품 범주별 순손익

#### - 당기

(단위: 천원)

구분	이자수익	이자비용	외환차손익	외화환산손익	평가손익 (당기손익)	처분손익	대손상각비	가타대손총당금 환입
<b>&lt;금융자산&gt;</b>								
- 상각후원가측정금융자산	1,234,385	-	(265,718)	1,291,787	-	-	65,931	241
- 당기손익-공정가치 측정 금융자산	70,593	-	140,192	591,177	(85,372)	1,478	-	-
<b>&lt;금융부채&gt;</b>								
- 상각후원가 측정 금융부채	-	(712,585)	(175,816)	(707,526)	-	-	-	-
- 리스부채	-	(37,601)	-	-	-	-	-	-
합계	1,304,978	(750,186)	(301,342)	1,175,438	(85,372)	1,478	65,931	241

#### - 전기

(단위: 천원)

구분	이자수익	이자비용	외환차손익	외화환산손익	평가손익 (당기손익)	처분손익	평가손익 (기타포괄손익)	대손상각비	가타대손총당금 환입
<b>&lt;금융자산&gt;</b>									
- 상각후원가측정금융자산	328,668	-	189,778	1,481,406	-	-	-	371	17,938
- 당기손익-공정가치 측정 금융자산	38,246	-	199,789	382,702	9,433	118,632	-	-	-
<b>&lt;금융부채&gt;</b>									
- 상각후원가측정금융부채	-	(481,094)	(17,906)	108,491	-	-	-	-	-
- 당기손익-공정가치 측정 금융부채	-	-	-	-	(12,035,850)	-	(930,648)	-	-
- 리스부채	-	(34,115)	-	-	-	-	-	-	-
합계	366,914	(515,209)	371,661	1,972,599	(12,026,417)	118,632	(930,648)	371	17,938

7. 현금및현금성자산 등

(1) 보고기간말 현재 현금및현금성자산 등의 내용은 다음과 같습니다.

(단위: 천원)

구분	당기말	전기말
현금및현금성자산		
현금	-	2,750
보통예금 등	15,917,539	16,096,889
초단기금융상품	34,604,181	-
정기예금	4,484,244	-
소계	55,005,964	16,099,639
단기금융상품		
정기적금	-	100,000
정기예금	-	21,877,000
CP 등	-	12,869,549
소계	-	34,846,549
합계	55,005,964	50,946,188

(2) 보고기간말 현재 사용이 제한된 금융상품은 다음과 같습니다.

(단위: 천원)

구분	당기말	전기말	사용제한내용
정기예금	-	1,877,000	질권설정(*)

(\*) 전기에 임직원 우리사주조합 대출과 관련하여 기업은행에 담보로 제공하였습니다.

8. 당기손익-공정가치 측정 금융자산

보고기간말 현재 당기손익-공정가치 측정 금융자산은 다음과 같습니다.

(단위: 천원)

구분	당기말	전기말
해외채권(*)	3,764,387	6,896,128

(\*) 단기매매목적으로 보유하고 있습니다.

9. 매출채권 및 기타수취채권

(1) 보고기간말 현재 매출채권 및 기타수취채권은 다음과 같습니다.

(단위: 천원)

구분	당기말			전기말		
	채권금액	대손충당금	장부금액	채권금액	대손충당금	장부금액
매출채권	21,246,826	(321,385)	20,925,441	11,504,512	(257,439)	11,247,073
미수수익	344,578	-	344,578	226,110	-	226,110
미수금	110,054	(2,038)	108,016	3,756	(256)	3,500
합계	21,701,458	(323,423)	21,378,035	11,734,378	(257,695)	11,476,683

(2) 당기와 전기 중 매출채권 및 미수금의 손실충당금 변동내역은 다음과 같습니다.

(단위: 천원)

구분	매출채권		미수금	
	당기	전기	당기	전기
기초	257,439	273,041	256	18,194
당기손익으로 인식된 손실충당금의 증가(감소)	63,909	371	1,782	(17,938)
회수가 불가능하여 당기중 제각된 금액	-	(15,973)	-	-
환율변동에 의한 증감	37	-	-	-
기말	321,385	257,439	2,038	256

10. 기타금융자산 및 기타자산

(1) 보고기간말 현재 기타금융자산은 다음과 같습니다.

(단위: 천원)

구분	당기말	전기말
기타유동금융자산:		
임차보증금	16,923	35,390
단기대여금	1,427,898	-
소계	1,444,821	35,390
기타비유동금융자산:		
임차보증금	318,616	305,946
기타보증금	3,850	3,969
소계	322,466	309,915
합계	1,767,287	345,305

(2) 보고기간말 현재 기타자산은 다음과 같습니다.

(단위: 천원)

구분	당기말	전기말
기타유동자산:		
선급금	362,942	585,286
선급비용	78,145	115,448
부가세대급금	1,318,597	404,168
저축보험	-	243,485
소계	1,759,684	1,348,387
기타비유동자산:		
기타투자자산	420,601	417,467
장기선급비용	87,008	55,385
소계	507,609	472,852
합계	2,267,293	1,821,239

## 11. 재고자산

(1) 보고기간말 현재 재고자산의 내역은 다음과 같습니다.

(단위: 천원)

구분	당기말	전기말
제품	5,929,062	2,680,605
평가손실총당금	(120,387)	(62,698)
재공품	4,036,643	2,177,227
평가손실총당금	(21,151)	-
원재료	2,704,184	2,602,161
평가손실총당금	(19,785)	(38,773)
부재료	6,665,390	3,821,269
평가손실총당금	(668,680)	(558,425)
미착품	31,792	132,246
합계	18,537,068	10,753,612

(2) 연결실체는 전기에 일시적인 조업도 하락에 대한 조업도손실 299,200천원을 인식하였으며, 이는 매출원가에 포함되어 있습니다.



## 12. 유형자산

(1) 보고기간말 현재 유형자산의 내역은 다음과 같습니다.

(단위: 천원)

구분	당기말			전기말		
	취득 원가	감가상각 누계액	장부 금액	취득 원가	감가상각 누계액	장부 금액
토지	13,557,232	-	13,557,232	13,557,232	-	13,557,232
건물	49,121,425	(3,647,952)	45,473,473	49,121,425	(2,419,916)	46,701,509
구축물	15,442	(11,513)	3,929	19,142	(10,491)	8,651
시설장치	2,058,057	(1,770,839)	287,218	1,995,954	(1,446,605)	549,349
기계장치	16,484,418	(6,300,654)	10,183,764	14,163,853	(4,562,808)	9,601,045
차량운반구	1,013,567	(644,450)	369,117	926,736	(518,293)	408,443
공기구비품	6,124,720	(3,802,453)	2,322,267	5,451,969	(2,856,889)	2,595,080
건설중인자산	2,084,695	-	2,084,695	989,882	-	989,882
사용권자산	2,688,093	(1,630,263)	1,057,830	1,950,797	(948,642)	1,002,155
합계	93,147,649	(17,808,124)	75,339,525	88,176,990	(12,763,644)	75,413,346

연결실체는 2022년 12월 31일 현재 장단기차입금과 관련하여 토지와 건물을 담보로 제공하고 있으며, 건물과 관련하여 삼성화재, MG손해보험에 부보금액 39,389백만원(전기 40,399백만원)의 화재보험 등에 가입하였습니다(주석 30 참조).

(2) 당기와 전기 중 유형자산의 변동내역은 다음과 같습니다.

- 당기

(단위: 천원)

구분	토지	건물	구축물	시설장치	기계장치	차량운반구	공기구비품	건설중인자산	사용권자산	합계
기초 순장부금액	13,557,232	46,701,509	8,651	549,349	9,601,045	408,443	2,595,080	989,882	1,002,155	75,413,346
취득	-	-	-	62,103	1,354,671	122,796	653,972	2,297,111	1,022,408	5,513,061
대체	-	-	-	-	1,093,917	-	33,300	(1,127,217)	-	-
처분	-	-	(1,172)	-	-	(2)	(749)	-	(32,287)	(34,210)
감가상각비	-	(1,228,036)	(3,550)	(324,234)	(1,763,070)	(159,774)	(958,386)	-	(815,318)	(5,252,368)
환율변동효과	-	-	-	-	(102,799)	(2,346)	(950)	(75,081)	(119,128)	(300,304)
기말 순장부금액	13,557,232	45,473,473	3,929	287,218	10,183,764	369,117	2,322,267	2,084,695	1,057,830	75,339,525

- 전기

(단위: 천원)

구분	토지	건물	구축물	시설장치	기계장치	차량운반구	공기구비품	건설중인자산	사용권자산	합계
기초 순장부금액	13,557,232	16,259,859	9,462	743,890	6,481,508	278,298	1,864,177	29,697,448	1,244,577	70,136,451
취득	-	3,476,016	2,550	151,000	2,963,715	281,073	1,422,754	1,063,782	331,431	9,692,321
대체	-	28,063,749	-	6,000	1,548,088	30,000	129,750	(29,777,587)	-	-
처분	-	-	-	-	-	(10,945)	-	-	(62,381)	(73,326)
감가상각비	-	(1,098,115)	(3,361)	(351,541)	(1,515,808)	(171,402)	(840,279)	-	(611,999)	(4,592,505)
환율변동효과	-	-	-	-	123,542	1,419	18,678	6,239	100,527	250,405
기말 순장부금액	13,557,232	46,701,509	8,651	549,349	9,601,045	408,443	2,595,080	989,882	1,002,155	75,413,346

(3) 당기와 전기 중 감가상각비의 계정별 배부현황은 다음과 같습니다.

(단위: 천원)

구분	당기	전기
매출원가	4,436,992	3,943,051
판매비와관리비	815,376	649,454
합계	5,252,368	4,592,505

(4) 당기 중 유형자산에 대해 자본화된 차입원가는 존재하지 않으며(전기: 83백만원), 전기에 자본화가능차입원가를 산정하기 위한 자본화차입이자율은 2.74% 입니다.

13. 무형자산

(1) 보고기간말 현재 무형자산의 내역은 다음과 같습니다.

(단위: 천원)

구분	당기말				전기말			
	취득 원가	상각 누계액	정부 보조금	장부 금액	취득 원가	상각 누계액	정부 보조금	장부 금액
특허권	154,619	(64,025)	-	90,594	75,193	(38,740)	-	36,453
소프트웨어	1,021,703	(720,856)	(30,637)	270,210	1,005,205	(568,437)	(44,777)	391,991
회원권	42,413	-	-	42,413	42,413	-	-	42,413
합계	1,218,735	(784,881)	(30,637)	403,217	1,122,811	(607,177)	(44,777)	470,857

(2) 당기와 전기 중 무형자산의 변동내역은 다음과 같습니다.

- 당기

(단위: 천원)

구분	특허권	소프트웨어	회원권	합계
기초 순장부금액	36,453	391,991	42,413	470,857
취득	79,426	22,600	-	102,026
감가상각비	(25,285)	(140,484)	-	(165,769)
환율변동효과	-	(3,897)	-	(3,897)
기말 순장부금액	90,594	270,210	42,413	403,217

- 전기

(단위: 천원)

구분	특허권	소프트웨어	회원권	합계
기초 순장부금액	39,945	444,217	42,413	526,575
취득	7,163	81,450	-	88,613
감가상각비	(10,655)	(150,883)	-	(161,538)
환율변동효과	-	17,207	-	17,207
기말 순장부금액	36,453	391,991	42,413	470,857

(3) 당기와 전기 무형자산상각비의 계정별 배부현황은 다음과 같습니다.

(단위: 천원)

구분	당기	전기
매출원가	13,338	13,476
판매비와관리비	152,431	148,062
합계	165,769	161,538

(4) 연결실체는 ERP 고도화를 위하여 스마트공장 지원사업을 신청하여 2020년에 정부지원금 70,701천원을 수령하였습니다. 수령한 보조금은 ERP 고도화 개발에 전액 사용되었고, 동금액은 소프트웨어 차감항목으로 표시하고 있습니다.

#### 14. 리스

연결실체가 리스이용자인 경우의 리스에 대한 정보는 다음과 같습니다.

##### (1) 연결재무상태표에 인식된 금액

리스와 관련해 연결재무상태표에 인식된 금액은 다음과 같습니다.

(단위: 천원)

구분	당기말	전기말
사용권자산(*)		
부동산	741,294	696,634
차량운반구	316,536	305,521
합계	1,057,830	1,002,155

(\*) 연결재무상태표 상 유형자산에 포함되어 있습니다(주석 12 참조).

(단위: 천원)

구분	당기말	전기말
리스부채		
유동	504,130	616,170
비유동	452,644	419,207
합계	956,774	1,035,377

##### (2) 연결포괄손익계산서에 인식된 금액

당기와 전기 중 리스와 관련해 연결포괄손익계산서에 인식된 금액은 다음과 같습니다.

(단위: 천원)

구분	당기	전기
사용권자산의 감가상각비		
부동산	700,945	510,569
차량운반구	114,373	101,430
소계	815,318	611,999
리스부채에 대한 이자비용	37,601	34,115
단기리스료	-	24,966
단기리스가 아닌 소액자산 리스료	59,880	55,967

당기와 전기 중 리스의 총 현금유출은 각각 1,152,244천원 및 719,592천원입니다.

(3) 당기와 전기 중 사용권자산의 증감내역은 다음과 같습니다.

- 당기

(단위: 천원)

구분	기초장부금액	취득	감가상각	처분	기타증감 (환율변동)	기말장부금액
부동산	696,634	895,986	(700,945)	(31,069)	(119,312)	741,294
차량운반구	305,521	126,422	(114,373)	(1,218)	184	316,536
합계	1,002,155	1,022,408	(815,318)	(32,287)	(119,128)	1,057,830

- 전기

(단위: 천원)

구분	기초장부금액	취득	감가상각	처분	기타증감 (환율변동)	기말장부금액
부동산	1,071,549	45,336	(510,569)	(9,903)	100,221	696,634
차량운반구	173,028	286,096	(101,430)	(52,478)	305	305,521
합계	1,244,577	331,432	(611,999)	(62,381)	100,526	1,002,155

(4) 당기와 전기 중 리스부채 관련 증감 내역은 다음과 같습니다.

(단위: 천원)

구분	당기	전기
기초 장부금액	1,035,377	1,262,274
발생	1,022,408	331,432
지급	(933,534)	(635,701)
해지	(190,640)	(59,630)
이자비용	37,601	34,115
기타증감(환율변동)	(14,438)	102,887
기말 장부금액	956,774	1,035,377

(5) 보고기간말 현재 리스부채의 만기 내역은 다음과 같습니다.

(단위: 천원)

구분	당기말		전기말	
	최소리스료	최소리스료의 현재가치	최소리스료	최소리스료의 현재가치
1년 이내	517,525	504,130	630,630	616,170
1년 초과 5년 이내	467,473	452,644	435,345	419,207
합계	984,998	956,774	1,065,975	1,035,377

(6) 연결실체는 리스부채의 측정을 위하여 각 리스별 계약일의 직전 분기 증분차입이자율을 할인율로 사용하였습니다. 당기말 현재 리스부채의 측정에 사용된 리스이용자의 증분차입이자율은 1.55% ~ 3.63%(전기말: 1.47% ~ 2.73%) 입니다.

15. 매입채무 및 기타지급채무

보고기간말 현재 매입채무 및 기타지급채무의 내역은 다음과 같습니다.

(단위: 천원)

구분	당기말	전기말
매입채무	8,170,262	4,899,021
기타지급채무	5,042,477	3,980,232
미지급금	4,282,614	3,332,588
미지급비용	759,863	647,644
합계	13,212,739	8,879,253

16. 차입금

보고기간말 현재 차입금의 내역은 다음과 같습니다.

(1) 단기차입금

(단위: 천원)

구분	차입처	연이자율	당기말	전기말
일반차입금	국민은행(*)	1.64%	1,800,000	1,800,000
	신한은행(*)	-	-	1,500,000
	국민은행(*)	-	-	2,000,000
합계			1,800,000	5,300,000

(\*) 연결실체는 상기 차입금과 관련하여 유형자산을 담보로 제공하고 있습니다(주석 30 참조).

(2) 장기차입금

(단위: 천원)

구분	차입처	이자율	만기일	당기말	전기말
시설자금	국민은행(*)	4.06%	2025-03-31	1,500,000	1,950,000
	기업은행(*)	4.882%	2025-05-23	2,779,980	2,779,980
	기업은행(*)	3.9766%	2023-09-15	20,000,000	20,000,000
합계				24,279,980	24,729,980
장기차입금의 유동성대체				(22,735,700)	(22,056,180)
차감후 장기차입금				1,544,280	2,673,800

(\*) 연결실체는 상기 차입금과 관련하여 유형자산을 담보로 제공하고 있습니다(주석 30 참조).

(3) 보고기간말 현재 차입금의 장부가액 및 공정가치는 다음과 같습니다.

(단위: 천원)

구분	당기말		전기말	
	장부금액	공정가치(*)	장부금액	공정가치(*)
단기차입금	24,535,700	24,535,700	27,356,180	27,356,180
장기차입금	1,544,280	1,492,125	2,673,800	2,634,841
합계	26,079,980	26,027,825	30,029,980	29,991,021

(\*)공정가치 측정 시 단기차입금(유동성장기부채 포함)은 할인에 따른 효과가 유의적이지 아니하므로 공정가치와 장부금액이 동일합니다. 한편, 장기부채의 공정가치는 미래에 기대되는 유출 현금흐름의 명목가액을 가중평균 차입이자율(당기말 3.96%, 전기말 1.55%)로 할인하여 산출하였습니다.



17. 당기손익-공정가치 측정 금융부채

당기말과 전기말 현재 당기손익-공정가치 측정 금융부채는 없으며, 전기 중 당기손익-공정가치 측정 금융부채의 변동내역은 다음과 같습니다.

(단위: 천원)

구분	기초	평가 손익		상환으로 인한 감소	기말
		당기손익	기타포괄손익(*)		
제1회 무기명식 사모 전환사채	31,699,688	12,035,850	930,648	(44,666,186)	-

(\*) 당기손익-공정가치 측정 금융부채의 자기신용위험 변동위험에 따른 공정가치 변동은 기타포괄손익으로 인식하였습니다.

18. 퇴직연금

연결실체는 확정기여형(DC형) 퇴직연금에 가입되어 있으며 확정기여제도와 관련하여 비용으로 인식한 금액은 다음과 같습니다.

(단위: 천원)

구분	당기	전기
매출원가	1,020,499	674,008
판매비와관리비	596,161	292,261
합계	1,616,660	966,269

19. 기타부채 및 총당부채

(1) 보고기간말 현재 기타부채의 내역은 다음과 같습니다.

(단위: 천원)

구분	당기말	전기말
기타유동부채 :		
예수금	197,668	123,694
부가세예수금	438,302	264,708
선수금(*1)	2,180,804	1,397,995
소계	2,816,774	1,786,397
기타비유동부채 :		
기타장기종업원급여부채(*2)	120,239	91,214
합계	2,937,013	1,877,611

(\*1) 연결실체는 고객으로부터 미리 받은 대가에 대하여 선수금(계약부채)으로 계상하고 있으며, 고객에게 제품의 인도가 완료되는 시점(수행의무 이행이 완료되는 시점)에 이를 수익으로 인식하고 있습니다.

(\*2) 연결실체는 전기 중 임직원들에게 장기근속에 따라 포상을 지급하는 장기종업원급여 제도를 신설하였으며, 이에 따라 지급될 것으로 예상되는 금액을 계리적 측정 방식에 따라 부채로 계상하였습니다.

(2) 보고기간말 현재 총당부채의 내역은 다음과 같습니다.

(단위: 천원)

구분	당기말	전기말
총당부채 :		
판매보증총당부채	1,291	574

20. 납입자본 및 기타자본

(1) 보고기간말 현재 연결실체가 발행할 주식의 총수, 1주의 금액 및 발행한 주식의 수는 다음과 같습니다.

구분	당기말	전기말
발행할 주식의 총수	100,000,000주	100,000,000주
1주의 금액	100원	100원
발행한 보통주 주식수	10,013,941주	10,013,941주

(2) 보고기간말 현재 자본금 및 자본잉여금 항목의 구성은 다음과 같습니다.

(단위: 천원)

구분	당기말	전기말
자본금	1,001,394	1,001,394
주식발행초과금	86,261,683	86,261,683

(3) 보고기간말 현재 기타자본의 구성은 다음과 같습니다.

(단위: 천원)

구분	당기말	전기말
기타자본잉여금	205,256	205,256
자기주식(*)	(442,813)	(442,813)
합계	(237,557)	(237,557)

(\*) 연결실체는 전기 중 보통주 1주당 0.5주의 비율로 신주를 배정하는 무상증자를 시행하였으며, 무상증자 단주처리에 따라 자기주식 취득이 발생하였습니다

(4) 당기 중 납입자본의 변동내역은 없습니다.

(5) 보고기간말 현재 기타포괄손익누계액의 내용은 다음과 같습니다.

(단위: 천원)

구분	당기말	전기말
해외사업환산손익	(114,692)	69,497

## 21. 이익잉여금

보고기간말 현재 이익잉여금의 내용은 다음과 같습니다.

(단위: 천원)

구분	당기말	전기말
이익준비금(*)	250,000	250,000
미처분이익잉여금	47,023,814	30,563,988
합계	47,273,814	30,813,988

(\*) 상법의 규정에 따라 자본금의 50%에 달할 때까지 매 결산기의 금전에 의한 이익배당액의 10% 이상의 금액을 이익준비금으로 적립하고 있으며, 이익배당목적으로 사용될 수 없으며 자본전입 또는 결손보전에만 사용이 가능합니다.

## 22. 판매비와관리비

당기 및 전기 중 연결실체의 판매비와관리비의 내역은 다음과 같습니다.

(단위: 천원)

구분	당기	전기
급여	4,737,911	3,532,692
퇴직급여	596,161	292,261
복리후생비	676,456	479,539
여비교통비	327,561	104,967
접대비	135,555	51,954
전력비	21,119	16,743
세금과공과금	434,722	392,270
감가상각비	815,376	649,454
무형자산상각비	152,431	148,062
지급수수료	1,273,946	1,183,569
지급임차료	556	25,944
보험료	27,038	33,115
소모품비	104,143	207,709
광고선전비	199,797	81,492
대손상각비	65,931	371
운반비	467,779	317,700
기타	434,956	402,694
합계	10,471,438	7,920,536

### 23. 비용의 성격별 분류

당기 및 전기 중 연결실체의 비용의 성격별 분류 내역은 다음과 같습니다.

(단위: 천원)

구분	당기	전기
재고자산의 변동	(5,107,871)	(438,158)
원재료 및 부재료 등의 사용액	66,103,612	47,141,082
급여 및 퇴직급여	33,168,477	27,027,051
복리후생비	3,814,128	3,112,289
감가상각비 및 무형자산상각비	5,418,137	4,754,044
지급수수료	1,808,196	1,495,621
소모품비	1,920,103	2,049,350
기타	6,028,449	3,900,084
합계(*)	113,153,231	89,041,363

(\*) 연결포괄손익계산서 상의 매출원가 및 판매비와관리비의 합계입니다.

## 24. 금융손익

### (1) 금융수익

당기 및 전기 중 연결실체의 금융수익의 내역은 다음과 같습니다.

(단위: 천원)

구분	당기	전기
이자수익	1,304,978	366,914
외환차익	1,295,926	508,940
외화환산이익	5,074,908	2,645,125
당기손익-공정가치 측정 금융자산 평가이익	43,243	9,433
당기손익-공정가치 측정 금융자산 처분이익	1,478	118,632
합계	7,720,533	3,649,044

### (2) 금융비용

당기 및 전기 중 연결실체의 금융비용의 내역은 다음과 같습니다.

(단위: 천원)

구분	당기	전기
이자비용	750,186	515,209
외환차손	1,597,268	137,278
외화환산손실	3,899,470	672,526
당기손익-공정가치 측정 금융자산 평가손실	128,615	-
당기손익-공정가치 측정 금융부채 평가손실	-	12,035,850
합계	6,375,539	13,360,863

25. 기타손익

(1) 당기 및 전기 중 연결실체의 기타수익의 내역은 다음과 같습니다.

(단위: 천원)

구분	당기	전기
기타투자자산평가이익	729	3,908
기타유동자산평가이익	2,808	2,728
기타유동자산처분이익	-	8,323
기타대손충당금환입	241	17,938
판매보증충당금환입	-	6,054
유형자산처분이익	19,816	7,418
리스해지이익	192	-
잡이익	561,294	441,297
합계	585,080	487,666

(2) 당기 및 전기 중 연결실체의 기타비용의 내역은 다음과 같습니다.

(단위: 천원)

구분	당기	전기
기타투자자산평가손실	75	650
리스해지손실	669	18,342
유형자산처분손실	1,921	-
기부금	600	600
잡손실	43,091	207,139
합계	46,356	226,731



26. 법인세비용

(1) 당기 및 전기 중 연결실체의 법인세비용의 구성 내역은 다음과 같습니다.

(단위: 천원)

구분	당기	전기
법인세 부담액	910,353	76,716
일시적차이 등으로 인한 이연법인세 변동액	943,487	(1,364,971)
당기에 인식한 전기 이전 조정사항	1,022,550	-
법인세비용(수익)	2,876,390	(1,288,255)

(2) 당기 및 전기 중 연결실체의 법인세비용차감전순이익과 법인세비용 간의 관계는 다음과 같습니다.

(단위: 천원)

구분	당기	전기
법인세비용차감전순이익	19,336,215	(7,198,656)
법인세율로 계산된 법인세비용	4,194,522	(1,365,137)
조정사항:		
비공제비용 및 비과세수익으로 인한 효과	17,253	4,046,096
세액공제 및 감면으로 인한 효과	(2,804,721)	(1,107,046)
과거에 미인식한 이월결손금의 사용	-	(1,901,770)
당기에 인식한 전기 이전 조정사항	1,022,550	-
기타(세율차이 등)	446,786	(960,398)
합계	(1,318,132)	76,882
법인세비용	2,876,390	(1,288,255)
평균유효세율(법인세비용/법인세비용차감전순이익) (*)	14.9%	(*)

(\*) 전기 세전손실임에 따라 유효세율을 산출하지 아니하였습니다.

(3) 이연법인세자산과 부채의 회수 및 결제 시기는 다음과 같습니다.

(단위: 천원)

구 분	당기말	전기말
이연법인세자산		
12개월 이내에 회수될 이연법인세자산	510,201	697,778
12개월 이후에 회수될 이연법인세자산	53,283	812,085
소 계	563,484	1,509,863
이연법인세부채		
12개월 이내에 결제될 이연법인세부채	(26,178)	(30,388)
12개월 이후에 결제될 이연법인세부채	(49,412)	(62,099)
소 계	(75,590)	(92,487)
이연법인세자산 순액	487,894	1,417,376

(4) 당기와 전기 중 이연법인세자산(부채)의 변동내역은 다음과 같습니다.

- 당기

(단위: 천원)

구 분	기초잔액	증감	당기말
대손충당금	10,177	75,083	85,260
감가상각비	(15,484)	57,615	42,131
미확정비용	29,864	15,979	45,843
유형자산	(16,143)	(4,441)	(20,584)
재고자산	51,733	37,042	88,775
당기손익-공정가치 측정 금융자산	(727)	10,449	9,722
기타	7,600	(10,362)	(2,762)
이월결손금	1,010,467	(770,958)	239,509
연구개발세액공제	339,889	(339,889)	-
합 계	1,417,376	(929,482)	487,894

- 전기

(단위: 천원)

구 분	기초잔액	증감	당기말
대손충당금	16,380	(6,203)	10,177
감가상각비	(95,666)	80,182	(15,484)
미확정비용	24,104	5,760	29,864
유형자산	(13,113)	(3,030)	(16,143)
재고자산	43,277	8,456	51,733
당기손익-공정가치 측정 금융자산	(571)	(156)	(727)
기타	28,678	(21,078)	7,600
이월결손금	-	1,010,467	1,010,467
이월세액공제	-	339,889	339,889
합 계	3,089	1,414,287	1,417,376

이연법인세자산에 대한 미래 실현가능성은 일시적차이가 실현되는 기간동안 과세소득을 창출할 수 있는 연결실체의 능력, 전반적인 경제환경과 산업에 대한 전망 등 다양한 요소들에 달려 있습니다. 연결실체는 주기적으로 이러한 사항들을 검토하고 있습니다.

(5) 보고기간말 현재 연결재무상태표에 이연법인세자산으로 인식되지 아니한 차감할일시적 차이 등의 내역은 다음과 같습니다.

(단위: 천원)

구 분	당기말	전기말
이월세액공제	-	431,450

연결실체는 상기 차감할 일시적차이 등이 실현불가능할 것으로 예상함에 따라 해당 금액을 이연법인세자산으로 인식하지 아니하였으며, 보고기간말 현재 미사용 결손금 및 미사용 세액공제 만료시기는 다음과 같습니다.

(단위: 천원)

구 분	이월결손금	이월세액공제
2023년	339,069	-
2024년	1,961,658	-
2025년	654,457	-
합계	2,955,184	-

27. 주당순이익(손실)

(1) 기본주당순이익(손실)

당기와 전기 중 연결실체의 기본주당순이익(손실)은 다음과 같습니다.

(단위: 원, 주)

구분	당기	전기
보통주 당기순이익(손실)	16,459,825,510	(5,910,400,885)
가중평균유통보통주식수	9,997,104	9,036,805
기본주당순이익(손실)	1,646	(654)

당기와 전기의 가중평균유통보통주식수의 산정내역은 다음과 같습니다.

- 당기

구분	주식수(단위:주)	기간 시작	기간 종료	가중치(단위:일)	적수
기초의 유통보통주식	9,997,104	2022-01-01	2022-12-31	365	3,648,942,960
합계	9,997,104				3,648,942,960
일수					365
가중평균유통보통주식수					9,997,104

- 전기

구분	주식수(단위:주)(*)	기간 시작	기간 종료	가중치(단위:일)	적수
기초의 유통보통주식	7,500,000	2021-01-01	2021-12-31	365	2,737,500,000
유상증자	1,363,578	2021-05-12	2021-12-31	234	319,077,252
전환사채 보통주 전환	1,150,363	2021-06-03	2021-12-31	212	243,876,956
자기주식	(16,837)	2021-09-03	2021-12-31	120	(2,020,440)
합계	9,997,104				3,298,433,768
일수					365
가중평균유통보통주식수					9,036,805

(\*) 전기 중 무상증자로 인한 주식수 변동을 소급 반영하여 산출하였습니다(주석 20 참조).

28. 현금흐름

(1) 당기순이익에 대한 조정 내용은 다음과 같습니다.

(단위 : 천원)

구분	당기	전기
대손상각비	65,931	371
복리후생비	29,025	17,738
감가상각비	5,252,368	4,592,505
무형자산상각비	165,769	161,539
이자비용	750,186	515,209
외화환산손실	3,899,470	672,526
재고자산평가손실	170,106	92,179
당기손익-공정가치 측정 금융자산 평가손실	128,615	-
당기손익-공정가치 측정 금융부채 평가손실	-	12,035,850
기타투자자산평가손실	75	650
품질보증비(환입)	718	(5,824)
유형자산처분손실	1,921	-
리스해지비용	669	18,342
법인세비용(수익)	2,876,390	(1,288,255)
외화환산이익	(5,074,908)	(2,645,125)
유형자산처분이익	(19,816)	(7,418)
당기손익-공정가치 측정 금융자산 평가이익	(43,243)	(9,433)
당기손익-공정가치 측정 금융자산 처분이익	(1,478)	(118,632)
기타투자자산평가이익	(729)	(3,908)
기타유동자산평가이익	(2,808)	(2,728)
기타유동자산처분이익	-	(8,323)
이자수익	(1,304,978)	(366,914)
기타대손충당금환입	(241)	(17,938)
기타	(192)	24,319
합계	6,892,850	13,656,730

(2) 당기와 전기 중 연결실체의 현금의 유입 및 유출이 없는 거래 중 중요한 사항은 다음과 같습니다.

(단위 : 천원)

구분	당기	전기
건설중인자산의 본계정 대체	1,127,217	29,777,586
유형자산 취득으로 인한 미지급금의 증감	123,636	(392,490)
신규리스 및 해지	990,598	271,821
장기차입금의 유동성 대체	1,129,520	21,129,520
기타비유동자산의 유동성 대체	-	240,757
무상증자로 인한 주식발행초과금의 자본금 전입	-	333,798
당기손익-공정가치 측정 금융부채의 공정가치 변동	-	930,648
당기손익-공정가치 측정 금융부채의 자본 대체	-	44,666,186

(3) 영업활동 자산·부채의 증감 내용은 다음과 같습니다.

(단위 : 천원)

구분	당기	전기
매출채권의 증감	(9,350,639)	(2,432,153)
미수금의 증감	1,050,822	159,879
선금금의 증감	218,278	(385,606)
선급비용의 증감	(76,233)	(117,649)
장기미지급금의 증감	29,316	-
당기법인세자산의 증감	(86,384)	-
부가세대급금의 증감	(914,482)	475,843
부가세예수금의 증감	(1,030)	221,476
재고자산의 증감	(7,951,556)	(1,899,317)
매입채무의 증감	1,793,476	207,598
미지급금의 증감	532,727	508,367
예수금의 증감	72,126	(37,770)
선수금의 증감	804,802	383,166
미지급비용의 증감	(64,061)	139,587
단기대여금의 증감	(1,140,938)	-
합계	(15,083,776)	(2,776,579)

(4) 재무활동에서 생기는 부채의 변동 내용은 다음과 같습니다.

- 당기

(단위 : 천원)

구 분	기초	현금거래	비현금거래		기말
		상환	환율변동효과	신규계약 및 해지	
장단기차입금	30,029,980	(3,950,000)	-	-	26,079,980
리스부채	1,035,378	(1,054,763)	(14,440)	990,598	956,773

- 전기

(단위 : 천원)

구 분	기초	현금거래		비현금거래				기말
		차입 및 발행	상환	환율변동효과	신규계약 및 해지	전환	평가손익	
장단기차입금	36,627,980	2,120,010	(8,718,010)	-	-	-	-	30,029,980
리스부채	1,262,274	-	(604,544)	105,827	271,821	-	-	1,035,378
당기손익-공정가치 측정 금융부채	31,699,688	-	-	-	-	(44,666,186)	12,966,498	-



29. 특수관계자 거래

(1) 보고기간말 현재 연결실체의 특수관계자 현황은 다음과 같습니다.

구분	회사명(성명)
대표이사	배은철
기타특수관계자	주주임원 등
기타특수관계자(*)	아주좋은사모투자합자회사 아주중소벤처해외진출지원펀드

(\*) 지배기업이 발행한 전환사채의 투자자로서 주주간 계약에 따라 이사회 구성원 1인에 대한 선임권한을 보유하고 있는 등 지배기업에 유의적인 영향력을 행사한다고 보아 기타특수관계자로 분류하였습니다. 지배기업은 동 계약에 따라 정관변경, 유·무상증자 등 경영 관련 일부 사항에 대하여 투자자의 사전 동의를 받아야 합니다.

(2) 당기 및 전기 중 연결실체와 특수관계자와의 중요한 영업상의 거래내역은 없습니다.

(3) 보고기간말 현재 특수관계자에 대한 채권 및 채무의 주요 잔액은 다음과 같습니다.

- 당기말

(단위 : 천원)

특수관계자	관계	채무
		기타채무
기타 사외이사	기타특수관계자	5,500

- 전기말

(단위 : 천원)

특수관계자	관계	채무
		기타채무
기타 사외이사	기타특수관계자	3,667

(4) 당기 및 전기 중 연결실체와 특수관계자와의 자금 거래내역은 없습니다.

(5) 당기 및 전기 중 연결실체가 대표이사 및 기타 특수관계자에게 지급한 배당은 다음과 같습니다.

(단위 : 천원)

구분	당기	전기
대표이사	-	784,000
기타특수관계인	-	1,176,000
합계	-	1,960,000

(6) 특수관계자로부터 제공받고 있는 지급보증

KDB산은캐피탈의 리스에 대하여 대표이사가 지급보증을 제공하고 있습니다(주석 30 참조).

(7) 주요 경영진에 대한 보상

연결실체의 주요 경영진은 회사 활동의 계획, 운영, 통제에 대한 중요한 권한과 책임을 가진 등기이사 및 감사로 구성되어 있습니다.

주요 경영진에게 지급되었거나 지급될 보상금액은 다음과 같습니다.

(단위 : 천원)

구 분	당기	전기
급여 및 기타 단기종업원 급여	1,227,935	873,770
퇴직 급여	297,283	154,386
합 계	1,525,218	1,028,156

30. 우발채무와 약정사항

(1) 보고기간말 현재 연결실체의 차입금과 관련하여 담보로 제공한 자산의 내역은 다음과 같습니다.

- 당기말

(단위 : 천원)

담보제공자산		장부금액	설정권자	설정금액	차입잔액
석우동 2-2	토지	5,951,736	국민은행	3,240,000	1,800,000
	건물	13,381,028		3,600,000	1,500,000
	토지	5,951,736	기업은행	7,200,000	-
	건물	13,381,028			
덕성리 1284	토지	3,898,649	기업은행	27,400,000	22,779,980
	건물	29,751,874			

- 전기말

(단위 : 천원)

담보제공자산		장부금액	설정권자	설정금액	차입잔액
매탄동 554-9	토지	3,705,679	국민은행	2,400,000	2,000,000
	건물	2,374,501			
	토지	3,705,679	신한은행	1,800,000	1,500,000
	건물	2,374,501			
석우동 2-2	토지	5,951,736	국민은행	3,240,000	1,800,000
	건물	13,766,094		3,600,000	1,950,000
	토지	5,951,736	기업은행	7,200,000	-
	건물	13,766,094			
덕성리 1284	토지	3,898,649	기업은행	27,400,000	22,779,980
	건물	30,531,399			

(2) 보고기간말 현재 연결실체의 주요 약정사항은 다음과 같습니다.

- 당기말

(단위 : 천원)

금융기관명	약정종류	한도액	실행액
기업은행	시설자금대출	2,912,566	2,779,980
		20,000,000	20,000,000
국민은행	시설자금대출	3,000,000	1,500,000
	일반자금대출	1,800,000	1,800,000
합계		27,712,566	26,079,980

- 전기말

(단위 : 천원)

금융기관명	약정종류	한도액	실행액
기업은행	시설자금대출	2,912,566	2,779,980
		20,000,000	20,000,000
국민은행	일반자금대출	1,800,000	1,800,000
		2,000,000	2,000,000
	시설자금대출	3,000,000	1,950,000
신한은행	일반자금대출	1,500,000	1,500,000
합계		31,212,566	30,029,980

(3) 보고기간말 현재 연결실체가 타인으로부터 제공받은 지급보증의 내역은 다음과 같습니다.

- 당기말

(단위 : 천원)

보증거래처	보증 제공자	보증금액	차입잔액
KDB산은캐피탈	대표이사	67,015	67,015

- 전기말

(단위 : 천원)

보증거래처	보증 제공자	보증금액	차입잔액
KDB산은캐피탈	대표이사	77,724	77,724

(4) 보고기간말 현재 연결실체의 보험가입내역은 다음과 같습니다.

- 당기말

(단위 : 천원)

구분	부보자산	보험사	부보금액
화재보험	석우동 2-2(건물)	MG손해보험	9,988,000
	덕성산단1로 28번길 12-1(건물)		27,001,385
가스사고배상책임보험	덕성산단1로 28번길 12-1(공장)		380,000
손해보험	매탄동 554-9(건물)	삼성화재	2,400,050
승강기사고 배상보험	삼성1로5길(화물/승객)		180,000
	신원로198번길15-13(승객)		90,000
	덕성산단1로 28번길 12-1(화물/승객)	360,000	
생산물배상책임보험	-	대한상공회의소	110,000
기타보증보험	-	서울보증보험	1,041,863

- 전기말

(단위 : 천원)

구분	부보자산	보험사	부보금액
화재보험	석우동 2-2(건물)	MG손해보험	10,998,000
가스사고배상책임보험	덕성산단1로 28번길 12-1(공장)		380,000
화재보험	덕성산단1로 28번길 12-1(건물)		27,001,385
손해보험	매탄동 554-9(건물)	삼성화재	2,400,050
승강기사고 배상보험	삼성1로5길(화물/승객)		160,000
	신원로198번길15-13(승객)		80,000
	덕성산단1로 28번길 12-1(화물/승객)	360,000	
생산물배상책임보험	-	대한상공회의소	110,000
기타보증보험	-	서울보증보험	2,000

(5) 보고기간말 현재 계류중인 중요한 소송사건은 없습니다.

### 31. 영업부문

#### (1) 영업부문정보

전략적 의사결정을 수립하는 경영진이 연결실체의 영업부문을 결정하고 있습니다. 연결실체의 경영진은 연결실체가 단일 보고부문을 가진 것으로 판단하고 있습니다.

(2) 당기와 전기 중 연결실체의 매출액의 10%이상을 차지하는 주요 고객에 대한 매출액 현황은 다음과 같습니다.

(단위 : 천원)

구 분(*)	당기		전기	
	매출액	비율(%)	매출액	비율(%)
고객1	18,079,611	13.84%	18,709,103	20.49%
고객2	16,342,899	12.51%	8,494,926	9.31%
고객3	14,276,420	10.93%	3,525,846	3.86%

(\*) 주요 고객 구분은 당기 매출액에 따른 구분이며, 전기 주요 고객은 상이할 수 있습니다.

(3) 당기와 전기 중 연결실체의 지역별 매출액 현황은 다음과 같습니다.

(단위 : 천원)

구 분	당기	전기
국내	66,669,118	51,788,635
아시아	24,038,227	18,750,410
유럽, 북미 등	39,898,383	20,754,547
합 계	130,605,728	91,293,592

## 4. 재무제표

### 재무상태표

제 10 기      2022.12.31 현재  
 제 9 기      2021.12.31 현재  
 제 8 기      2020.12.31 현재

(단위 : 원)

	제 10 기	제 9 기	제 8 기
자산			
유동자산	98,098,822,845	77,165,640,243	47,147,946,696
현금및현금성자산	52,455,255,786	14,754,295,203	21,634,203,019
단기금융상품	0	34,846,549,043	190,000,000
당기손익-공정가치 측정 금융자산	3,764,387,286	6,896,128,342	7,079,029,220
매출채권	20,325,749,993	8,916,852,055	8,058,122,971
재고자산	17,454,359,343	9,587,288,517	8,369,099,772
기타수취채권	1,061,152,215	579,422,252	136,872,121
기타유동금융자산	1,440,284,500	251,060,000	157,841,740
기타유동자산	1,597,633,722	1,142,977,376	1,522,777,853
당기법인세자산	0	191,067,455	0
비유동자산	79,131,025,262	84,182,276,407	76,723,346,457
기타비유동금융자산	1,877,066,618	5,501,804,915	4,545,944,447
종속기업투자주식	4,409,270,000	4,409,270,000	3,610,270,000
유형자산	71,951,854,214	73,162,591,555	67,962,651,651
무형자산	276,885,721	317,590,630	368,053,472
이연법인세자산	195,347,255	373,551,940	55,851
기타비유동자산	420,601,454	417,467,367	236,371,036
자산총계	177,229,848,107	161,347,916,650	123,871,293,153
부채			
유동부채	40,604,081,430	36,809,727,796	54,254,822,272
매입채무	7,946,449,814	4,654,330,171	4,430,707,060
기타지급채무	4,486,853,393	3,257,521,223	3,682,565,383
기타유동부채	1,943,065,227	1,445,095,313	1,129,142,381
당기법인세부채	1,578,230,742		424,014,927
단기차입금	1,800,000,000	5,300,000,000	11,298,000,000
유동성장기부채	22,735,700,000	22,056,180,000	1,526,660,000
당기손익-공정가치 측정 금융부채	0	0	31,699,687,500
리스부채-유동	112,490,876	96,027,377	57,647,269
총당부채	1,291,378	573,712	6,397,752
비유동부채	1,877,345,103	2,974,219,044	23,992,682,559



장기차입금	1,544,280,000	2,673,800,000	23,803,320,000
기타비유동부채	120,239,106	91,214,174	73,476,189
리스부채-비유동	212,825,997	209,204,870	115,886,370
부채총계	42,481,426,533	39,783,946,840	78,247,504,831
자본			
납입자본	87,263,077,450	87,263,077,450	494,240,000
자본금	1,001,394,100	1,001,394,100	500,000,000
주식발행초과금	86,261,683,350	86,261,683,350	0
주식할인발행차금	0	0	(5,760,000)
기타자본	(237,557,250)	(237,557,250)	205,255,850
기타포괄손익누계액	0	0	(847,237,500)
이익잉여금	47,722,901,374	34,538,449,610	45,771,529,972
자본총계	134,748,421,574	121,563,969,810	45,623,788,322
부채및자본총계	177,229,848,107	161,347,916,650	123,871,293,153

포괄손익계산서

제 10 기 2022.01.01 부터 2022.12.31 까지

제 9 기 2021.01.01 부터 2021.12.31 까지

제 8 기 2020.01.01 부터 2020.12.31 까지

(단위 : 원)

	제 10 기	제 9 기	제 8 기
매출액	118,561,226,687	83,660,248,730	86,293,203,124
매출원가	96,637,966,931	76,387,407,849	66,091,140,422
매출총이익	21,923,259,756	7,272,840,881	20,202,062,702
판매비와관리비	9,055,244,002	6,426,849,732	4,768,334,857
영업이익(손실)	12,868,015,754	845,991,149	15,433,727,845
금융손익	2,108,360,270	(9,760,067,367)	(4,039,070,643)
금융수익	7,505,732,434	2,992,914,816	1,892,149,451
금융비용	5,397,372,164	12,752,982,183	5,931,220,094
기타손익	319,183,174	1,122,100,977	(491,423,834)
기타수익	362,517,450	1,284,227,858	646,107,498
기타비용	43,334,276	162,126,881	1,137,531,332
법인세비용차감전순이익(손실)	15,295,559,198	(7,791,975,241)	10,903,233,368
법인세비용(수익)	2,111,107,434	(296,780,379)	1,095,615,837
당기순이익(손실)	13,184,451,764	(7,495,194,862)	9,807,617,531
세후기타포괄손실	0	(930,648,000)	(1,515,674,100)
후속적으로 당기손익으로 재분류되지 않는 항목	0	(930,648,000)	(1,515,674,100)
당기손익-공정가치 측정 금융부채의 자기신용위험 변동손익	0	(930,648,000)	(1,515,674,100)
총포괄이익(손실)	13,184,451,764	(8,425,842,862)	8,291,943,431
주당순이익(손실)			
기본주당순이익(손실) (단위 : 원)	1,319	(829)	1,308
희석주당순이익(손실) (단위 : 원)	1,319	(829)	1,308

자본변동표

제 10 기 2022.01.01 부터 2022.12.31 까지

제 9 기 2021.01.01 부터 2021.12.31 까지

제 8 기 2020.01.01 부터 2020.12.31 까지

(단위 : 원)

		자본							
		자본금	주식발행초과금	주식할인발행차금	기타자본	기타포괄손익누계액	이익잉여금	자본 합계	
2020.01.01 (기초자본)		500,000,000	0	(5,760,000)	0	786,396,000	37,645,953,041	38,926,589,041	
총포괄 손익	당기손이익(손실)	0	0	0	0	0	9,807,617,531	9,807,617,531	
	기타포괄 손익	당기손익-공정가치 측정 금융부채의 자기신용위험 변동손익	0	0	0	0	(1,515,674,100)	0	(1,515,674,100)
		당기손익-공정가치 측정 금융부채 처분으로 인한 자기신용위험 변동손익의 재분류	0	0	0	0	(117,959,400)	117,959,400	0
		총포괄손익 합계	0	0	0	0	(1,633,633,500)	9,925,576,931	8,291,943,431
		자본에 직접 반 영된 소 유주와 의 거래 등	유상증자	0	0	0	0	0	0
전환사채 보통주 전환	0	0	0	0	0	0	0	0	
무상증자	0	0	0	0	0	0	0	0	
자기주식 거래로 인한 증감	0	0	0	0	0	0	0	0	
연차배당	0	0	0	0	0	(1,800,000,000)	(1,800,000,000)		
기타거래	0	0	0	205,255,850	0	0	0	205,255,850	
자본에 직접 반영된 소유주와의 거래 등 합계		0	0	0	205,255,850	0	(1,800,000,000)	(1,594,744,150)	
2020.12.31 (기말자본)		500,000,000	0	(5,760,000)	205,255,850	(847,237,500)	45,771,529,972	45,623,788,322	
2021.01.01 (기초자본)		500,000,000	0	(5,760,000)	205,255,850	(847,237,500)	45,771,529,972	45,623,788,322	
총포괄 손익	당기손이익(손실)	0	0	0	0	0	(7,495,194,862)	(7,495,194,862)	
	기타포괄 손익	당기손익-공정가치 측정 금융부채의 자기신용위험 변동손익	0	0	0	0	(930,648,000)	0	(930,648,000)
		당기손익-공정가치 측정 금융부채 처분으로 인한 자기신용위험 변동손익의 재분류	0	0	0	0	1,777,885,500	(1,777,885,500)	0
		총포괄손익 합계	0	0	0	0	847,237,500	(9,273,080,362)	(8,425,842,862)
		자본에 직접 반 영된 소 유주와 의 거래 등	유상증자	90,905,200	42,049,015,960	5,760,000	0	0	0
전환사채 보통주 전환	76,690,900	44,579,162,888	0	0	0	0	0	44,655,853,788	
무상증자	333,798,000	(366,495,498)	0	0	0	0	0	(32,697,498)	
자기주식 거래로 인한 증감	0	0	0	(442,813,100)	0	0	0	(442,813,100)	
연차배당	0	0	0	0	0	(1,960,000,000)	(1,960,000,000)		
기타거래	0	0	0	0	0	0	0	0	
자본에 직접 반영된 소유주와의 거래 등 합계		501,394,100	86,261,683,350	5,760,000	(442,813,100)	0	(1,960,000,000)	84,366,024,350	
2021.12.31 (기말자본)		1,001,394,100	86,261,683,350	0	(237,557,250)	0	34,538,449,610	121,563,969,810	
2022.01.01 (기초자본)		1,001,394,100	86,261,683,350	0	(237,557,250)	0	34,538,449,610	121,563,969,810	
총포괄 손익	당기손이익(손실)	0	0	0	0	0	13,184,451,764	13,184,451,764	
	기타포괄 손익	당기손익-공정가치 측정 금융부채의 자기신용위험 변동손익	0	0	0	0	0	0	0
		당기손익-공정가치 측정 금융부채 처분으로 인한 자기신용위험 변동손익의 재분류	0	0	0	0	0	0	0

		재분류							
총포괄손익 합계			0	0	0	0	0	13,184,451,764	13,184,451,764
자본에 직접 반	유상증자		0	0	0	0	0	0	0
	전환사채 보통주 전환		0	0	0	0	0	0	0
영원 소 유주와 의 거래 등	무상증자		0	0	0	0	0	0	0
	자기주식 거래로 인한 증감		0	0	0	0	0	0	0
	연차배당		0	0	0	0	0	0	0
	기타거래		0	0	0	0	0	0	0
자본에 직접 반영된 소유주와의 거래 등 합계			0	0	0	0	0	0	0
2022.12.31 (기말자본)			1,001,394,100	86,261,683,350	0	(237,557,250)	0	47,722,901,374	134,748,421,574

## 현금흐름표

제 10 기 2022.01.01 부터 2022.12.31 까지

제 9 기 2021.01.01 부터 2021.12.31 까지

제 8 기 2020.01.01 부터 2020.12.31 까지

(단위 : 원)

	제 10 기	제 9 기	제 8 기
영업활동으로 인한 현금흐름	3,082,952,280	2,222,019,339	17,709,226,034
영업으로부터 창출된 현금흐름	2,567,851,422	3,349,906,927	19,068,841,413
이자의 지급	(699,507,937)	(573,255,214)	(619,045,454)
이자의 수취	1,291,829,085	137,165,718	84,370,763
법인세의 납부	(77,220,290)	(691,798,092)	(824,940,688)
투자활동으로 인한 현금흐름	38,122,945,485	(43,038,761,328)	(9,406,632,629)
투자활동으로 인한 현금유입액	82,592,721,373	40,881,322,633	69,881,952,624
단기금융상품의 감소	69,752,825,757	13,387,917,809	7,625,600,000
당기손익-공정가치 측정 금융자산의 감소	10,282,438,468	26,551,407,191	62,165,374,624
기타투자자산의 감소	247,697,148	757,863,997	0
유형자산의 처분	0	18,363,636	0
보증금의 감소	14,080,000	165,770,000	90,978,000
장기대여금의 감소	2,295,680,000	0	0
투자활동으로 인한 현금유출액	(44,469,775,888)	(83,920,083,961)	(79,288,585,253)
단기금융상품의 취득	34,906,276,714	48,044,466,852	2,625,600,000
당기손익-공정가치 측정 금융자산의 증가	6,643,414,418	25,857,739,637	49,007,340,000
유형자산의 취득	2,784,510,556	9,316,415,226	27,244,124,389
무형자산의 취득	102,025,421	88,614,250	114,573,680
보증금의 증가	29,664,000	104,252,848	56,110,200
기타투자자산의 증가	3,884,779	508,595,148	240,836,984
재무활동으로 인한 현금흐름	(4,076,008,452)	32,976,108,587	8,207,690,531
재무활동으로 인한 현금유입액	0	45,299,980,000	16,671,892,215
단기차입금의 차입	0	2,120,010,000	1,500,000,000
장기차입금의 차입	0	0	14,966,636,365
유상증자	0	43,179,970,000	0
기타재무활동으로 인한 현금유입	0	0	205,255,850
재무활동으로 인한 현금유출액	(4,076,008,452)	(12,323,871,413)	(8,464,201,684)
단기차입금의 상환	3,500,000,000	8,118,010,000	500,000,000
유동성장기차입금의 상환	450,000,000	600,000,000	582,585,962
신주발행비	0	1,077,318,238	0
리스부채의 상환	126,008,452	125,730,075	309,150,222
자기주식의 취득	0	442,813,100	0
배당금의 지급	0	1,960,000,000	1,800,000,000
당기손익-공정가치 측정 금융부채의 상환	0	0	5,272,465,500
현금및현금성자산의 순증가	37,129,889,313	(7,840,633,402)	16,510,283,936

현금및현금성자산의 환율변동효과	571,071,270	960,725,586	(1,463,034,912)
기초현금및현금성자산	14,754,295,203	21,634,203,019	6,586,953,995
기말현금및현금성자산	52,455,255,786	14,754,295,203	21,634,203,019

## 5. 재무제표 주석

제10(당)기말 2022년 12월 31일 현재

제9(전)기말 2021년 12월 31일 현재

회사명 : 주식회사 씨앤씨인터내셔널

### 1. 일반사항

(주)씨앤씨인터내셔널(이하 "회사")은 2013년 10월에 설립되었으며, 화장품의 제조 및 판매를 주요 사업으로 영위하고 있습니다. 2022년 12월 31일 현재 회사의 본사는 경기도 화성시 석우동 삼성1로5길 39에 소재하고 있으며 제품개발본부는 경기도 수원시 영통구 신원로 198번길 15-13에 소재하고 있습니다. 회사는 2021년 5월 17일에 기업공개를 통해 한국거래소가 개설한 코스닥시장에 상장하였습니다.

보고기간말 현재 회사의 대표이사는 배은철이며 주주 현황은 다음과 같습니다.

주주명	소유주식수(주)	지분율(%)
배은철	2,644,800	26.41%
최혜원	1,983,600	19.81%
배수아	1,983,600	19.81%
아주좋은사모투자 합자회사	958,638	9.57%
아주중소벤처해외 진출지원펀드	191,725	1.91%
우리사주조합	51,015	0.51%
기타기관 및 개인투자자	2,183,726	21.81%
자기주식	16,837	0.17%
합계	10,013,941	100.00%

## 2. 중요한 회계정책

### 2.1 재무제표 작성 기준

회사의 재무제표는 국제회계기준을 채택하여 제정한 한국채택국제회계기준을 적용하고 있습니다. 한국채택국제회계기준은 국제회계기준위원회("IASB")가 발표한 기준서, 해석서 중 대한민국이 채택한 내용을 의미합니다.

한국채택국제회계기준은 재무제표 작성시 중요한 회계추정의 사용을 허용하고 있으며, 회계정책을 적용함에 있어 경영진의 판단을 요구하고 있습니다. 보다 복잡하고 높은 수준의 판단이 요구되는 부분이나 중요한 가정 및 추정이 요구되는 부분은 주석3에서 설명하고 있습니다.

#### 2.1.1 회사가 채택한 제·개정 기준서 및 해석서

회사는 2022년 1월 1일로 개시하는 회계기간부터 다음의 제·개정 기준서 및 해석서를 신규로 적용하였습니다.

##### (1) 기업회계기준서 제1103호 '사업결합' 개정 - 개념체계의 인용

인식할 자산과 부채의 정의를 개정된 재무보고를 위한 개념체계를 참조하도록 개정되었으나, 기업회계기준서 제1037호 '충당부채, 우발부채 및 우발자산' 및 해석서 제2121호 '부담금'의 적용범위에 포함되는 부채 및 우발부채에 대해서는 해당 기준서를 적용하도록 예외를 추가하고, 우발자산이 취득일에 인식되지 않는다는 점을 명확히 하였습니다.

##### (2) 기업회계기준서 제1016호 '유형자산' 개정 - 의도한 사용 전의 매각금액

기업이 자산을 의도한 방식으로 사용하기 전에 생산된 품목의 판매에서 발생하는 수익을 생산원가와 함께 당기손익으로 인식하도록 요구하며, 유형자산의 취득원가에서 차감하는 것을 금지하고 있습니다.

##### (3) 기업회계기준서 제1037호 '충당부채, 우발부채 및 우발자산' 개정 - 손실부담계약: 계약 이행원가

손실부담계약을 식별할 때 계약이행원가의 범위를 계약 이행을 위한 증분원가와 계약 이행에 직접 관련되는 다른 원가의 배분이라는 점을 명확히 하였습니다.

##### (4) 한국채택국제회계기준 연차개선 2018-2020

한국채택국제회계기준 연차개선 2018-2020은 2022년 1월 1일 이후 시작하는 회계연도부터 적용되며, 조기적용이 허용됩니다.

- 기업회계기준서 제1101호 '한국채택국제회계기준의 최초 채택': 최초채택기업인 종속기업
- 기업회계기준서 제1109호 '금융상품': 금융부채 제거 목적의 10% 테스트 관련 수수료
- 기업회계기준서 제1116호 '리스': 리스 인센티브
- 기업회계기준서 제1041호 '농림어업': 공정가치 측정



## 2.1.2 회사가 적용하지 않은 제·개정 기준서 및 해석서

제정 또는 공표되었으나 시행일이 도래하지 않아 적용하지 아니한 제개정 기준서 및 해석서는 다음과 같습니다.

### (1) 기업회계기준서 제1117호 '보험계약'(제정)

기업회계기준서 제1117호는 보험계약의 인식, 측정, 표시 및 공시에 대한 원칙을 설정하고, 기업회계기준서 제1104호 보험계약을 대체합니다. 기업회계기준서 제1117호는 직접참가특성이 있는 보험계약에 대해 변동수수료접근법을 적용하는 수정된 일반모형을 설명합니다. 특정 요건을 충족하는 경우 보험료배분접근법을 이용하여 잔여보장부채를 측정함으로써 일반모형은 단순화됩니다. 일반모형은 미래현금흐름의 금액, 시기 및 불확실성을 추정하기 위해 현행의 가정을 이용하며, 그러한 불확실성에 대한 원가를 명시적으로 측정합니다. 시장이자율과 보험계약자의 옵션 및 보증의 영향을 고려합니다. 기업회계기준서 제1117호는 실무적으로 불가능하여 수정소급법이나 공정가치법이 적용되는 경우가 아니라면 소급적으로 적용되어야 합니다. 경과규정의 목적상 최초 적용일은 동 기준서를 최초로 적용하는 회계연도의 개시일이며, 전환일은 최초 적용일의 직전 기간의 기초시점입니다. 회사는 동 개정으로 인해 재무제표에 중요한 영향은 없을 것으로 예상하고 있습니다.

### (2) 기업회계기준서 제1001호 '재무제표 표시'- 유동부채와 비유동부채의 분류(개정)

동 개정사항은 재무상태표에서 유동부채와 비유동부채의 표시에만 영향을 미치며, 자산, 부채 및 손익의 금액이나 인식시점 또는 해당 항목들에 대한 공시정보에 영향을 미치지 않습니다. 동 개정사항은 유동부채와 비유동부채의 분류는 보고기간말 존재하는 기업의 권리에 근거한다는 점을 명확히 하고 기업이 부채의 결제를 연기할 수 있는 권리를 행사할지 여부에 대한 기대와는 무관하다는 점을 강조합니다. 그리고보고기간말에 차입약정을 준수하고 있다면 해당 권리가 존재한다고 설명하고 결제는 현금, 지분상품, 그 밖의 자산 또는 용역을 거래 상대방에게 이전하는 것으로 그 정의를 명확히 합니다. 동 개정사항은 2023년 1월 1일 이후 최초로 시작하는 회계연도의 개시일 이후 소급적으로 적용되며 조기적용이 허용됩니다. 회사는 동 개정으로 인해 재무제표에 중요한 영향은 없을 것으로 예상하고 있습니다.

### (3) 기업회계기준서 제1001호 '재무제표 표시' 및 국제회계기준 실무서2 '중요성에 대한 판단'(개정)

동 개정사항은 회계정책의 공시에 대한 기업회계기준서 제1001호의 요구사항을 변경하며, '유의적인 회계정책'이라는 모든 용어를 '중요한 회계정책 정보'로 대체합니다. 기업회계기준서 제1001호 관련 문단도 중요하지 않는 거래, 그 밖의 사건 또는 상황과 관련되는 회계정책 정보는 중요하지 않으며 공시될 필요가 없다는 점을 명확히 하기 위해 개정합니다. 회계정책 정보는 금액이 중요하지 않을지라도 관련되는 거래, 그 밖의 사건 또는 상황의 성격 때문에 중요할 수 있습니다. 그러나 중요한 거래, 그 밖의 사건 또는 상황과 관련되는 모든 회계정책 정보가 그 자체로 중요한 것은 아닙니다. 또한 국제회계기준 실무서2에서 기술한 '중요성 과정의 4단계'의 적용을 설명하고 적용하기 위한 지침과 사례가 개발되었습니다. 동 개정사항은 2023년 1월 1일 이후 최초로 시작되는 회계연도부터 전진적으로 적용되며, 조기적용이 허용됩니다. 국제회계기준 실무서2에 대한 개정사항은 시행일이나 경과규정을 포함하지 않습니다. 회사는 동 개정으로 인해 재무제표에 중요한 영향은 없을 것으로 예상하고 있습니다.

(4) 기업회계기준서 제1001호 '재무제표 표시' - 행사가격 조정 조건이 있는 금융부채의 평가손익 공시(개정)

동 개정사항은 발행자의 주가 변동에 따라 행사가격이 조정되는 조건이 있는 금융상품의 전부나 일부가 기업회계기준서 제1032호 '금융상품: 표시' 문단 11의 금융부채 정의 중 (2)에 따라 금융부채로 분류되는 경우에는 그 전환권이나 신주인수권(또는 이를 포함하는 금융부채)에 대하여 보고기간에 발생한 평가손익(당기손익에 포함된 경우로 한정함) 등을 공시하도록 합니다. 동 개정사항은 2023년 1월 1일 이후 최초로 시작되는 회계연도부터 적용하되 조기적용이 허용됩니다. 회사는 동 개정으로 인해 재무제표에 중요한 영향은 없을 것으로 예상하고 있습니다.

(5) 기업회계기준서 제1008호 '회계정책, 회계추정치 변경과 오류'(개정)

동 개정사항은 회계추정의 변경에 대한 정의를 회계추정치의 정의로 대체합니다. 새로운 정의에 따르면 회계추정치는 "측정불확실성의 영향을 받는 재무제표상 화폐금액"입니다. 동 개정사항은 2023년 1월 1일 이후 최초로 시작되는 회계연도부터 적용하되 조기적용이 허용됩니다. 이 개정내용을 처음 적용하는 회계연도 시작일 이후에 발생하는 회계추정치 변경과 회계정책 변경에 적용합니다. 회사는 동 개정으로 인해 재무제표에 중요한 영향은 없을 것으로 예상하고 있습니다.

(6) 기업회계기준서 제1012호 '법인세' - 단일 거래에서 생기는 자산과 부채에 관련되는 이연법인세

동 개정사항은 최초인식 예외규정의 적용범위를 축소합니다. 동 개정사항에 따르면 동일한 금액으로 가산할 일시적차이와 차감할 일시적차이를 생기게 하는 거래에는 최초인식 예외규정을 적용하지 않습니다. 적용가능한 세법에 따라 사업결합이 아니고 회계이익과 과세소득에 영향을 미치지 않는 거래에서 자산이나 부채를 최초로 인식할 때 같은 금액의 가산할 일시적차이와 차감할 일시적차이가 생길 수 있습니다. 예를 들어 이러한 상황은 리스개시일에 기업회계기준서 제1116호를 적용하여 리스부채와 이에 대응하는 사용권자산을 인식할 때 발생할 수 있습니다. 기업회계기준서 제1012호의 개정예에 따라 관련된 이연법인세자산과 이연법인세부채를 인식해야 하며, 이연법인세자산의 인식은 기업회계기준서 제1012호의 회수가능성 요건을 따르게 됩니다. 동 개정사항은 2023년 1월 1일 이후 최초로 시작되는 회계연도부터 적용되며 조기적용이 허용됩니다. 회사는 동 개정으로 인해 재무제표에 중요한 영향은 없을 것으로 예상하고 있습니다.

## 2.2 회계정책

회사의 재무제표는 기업회계기준서 제1027호 '별도재무제표'에 따른 별도재무제표입니다. 종속기업, 관계기업 및 공동기업 투자는 직접적인 지분투자에 근거하여 원가로 측정하고 있습니다.

## 2.3 외화환산

기능통화로 외화거래를 최초로 인식하는 경우에 거래일의 외화와 기능통화 사이의 현물환율을 외화금액에 적용하여 기록하며, 보고기간말 화폐성 외화항목은 마감환율로 환산하며, 역

사적원가로 측정하는 비화폐성 외화항목은 거래일의 환율로 환산하고, 공정가치로 측정하는 비화폐성 외화항목은 공정가치가 결정된 날의 환율로 환산하고 있습니다.

화폐성항목의 결제시점에 생기는 외환차이와 화폐성항목의 환산에 사용한 환율이 회계기간 중 최초로 인식한 시점이나 전기의 재무제표 환산시점의 환율과 다르기 때문에 생기는 외환차이는 그 외환차이가 생기는 회계기간의 손익으로 인식하고 있으며, 일정요건을 충족하는 위험회피회계를 적용하는 외환차이 등은 기타포괄손익으로 보고하고 있습니다.

비화폐성항목에서 생긴 손익을 기타포괄손익으로 인식하는 경우에 그 손익에 포함된 환율변동효과도 기타포괄손익으로 인식하며, 비화폐성항목에서 생긴 손익을 당기손익으로 인식하는 경우에는 그 손익에 포함된 환율변동효과도 당기손익으로 인식하고 있습니다.

## 2.4 현금및현금성자산

회사는 보유현금과 요구불예금, 유동성이 매우 높은 단기 투자자산으로서 확정된 금액의 현금으로 전환이 용이하고 가치변동의 위험이 경미한 자산을 현금 및 현금성자산으로 분류하고 있습니다.

## 2.5 금융자산

### (1) 분류

회사는 다음의 측정 범주로 금융자산을 분류합니다.

- 당기손익-공정가치 측정 금융자산
- 기타포괄손익-공정가치 측정 금융자산
- 상각후원가 측정 금융자산

금융자산은 금융자산의 관리를 위한 사업모형과 금융자산의 계약상 현금흐름 특성에 근거하여 분류합니다.

공정가치로 측정하는 금융자산의 손익은 당기손익 또는 기타포괄손익으로 인식합니다. 채무상품에 대한 투자는 해당 자산을 보유하는 사업모형에 따라 그 평가손익을 당기손익 또는 기타포괄손익으로 인식합니다. 회사는 금융자산을 관리하는 사업모형을 변경하는 경우에만 채무상품을 재분류합니다.

단기매매항목이 아닌 지분상품에 대한 투자는 최초 인식시점에 후속적인 공정가치 변동을 기타포괄손익으로 표시할 것을 지정하는 취소불가능한 선택을 할 수 있습니다. 지정되지 않은 지분상품에 대한 투자의 공정가치 변동은 당기손익으로 인식합니다.

### (2) 측정

회사는 최초 인식시점에 금융자산을 공정가치로 측정하며, 당기손익-공정가치 측정 금융자산이 아닌 경우에 해당 금융자산의 취득과 직접 관련되는 거래원가는 공정가치에 가산합니다. 당기손익-공정가치 측정 금융자산의 거래원가는 당기손익으로 비용처리합니다.

#### 가) 채무상품

금융자산의 후속적인 측정은 금융자산의 계약상 현금흐름 특성과 그 금융자산을 관리하는 사업모형에 근거합니다. 회사는 채무상품을 다음의 세 범주로 분류합니다.

① 상각후원가 측정 금융자산

계약상 현금흐름을 수취하기 위해 보유하는 것이 목적인 사업모형 하에서 금융자산을 보유하고, 계약상 현금흐름이 원리금만으로 구성되어 있는 자산은 상각후원가로 측정합니다. 상각후원가로 측정하는 금융자산으로서 위험회피관계의 적용 대상이 아닌 금융자산의 손익은 해당 금융자산을 제거하거나 손상할 때 당기손익으로 인식합니다. 유효이자율법에 따라 인식하는 금융자산의 이자수익은 '금융수익'에 포함됩니다.

② 당기손익-공정가치 측정 금융자산

상각후원가 측정이나 기타포괄손익-공정가치 측정 금융자산이 아닌 채무상품은 당기손익-공정가치로 측정됩니다. 위험회피관계가 적용되지 않는 당기손익-공정가치 측정 채무상품의 손익은 당기손익으로 인식하고 발생한 기간에 손익계산서에 '금융수익 또는 금융비용'으로 표시합니다.

③ 기타포괄손익-공정가치 측정 금융자산

계약상 현금흐름의 수취와 금융자산의 매도 둘 다를 통해 목적을 이루는 사업모형 하에서 금융자산을 보유하고, 계약상 현금흐름이 원리금만으로 구성되어 있는 금융자산은 기타포괄손익-공정가치로 측정합니다. 손상차손(환입)과 이자수익 및 외환손익을 제외하고는, 기타포괄손익-공정가치로 측정하는 금융자산의 손익은 기타포괄손익으로 인식합니다. 금융자산을 제거할 때에는 인식한 기타포괄손익누계액을 자본에서 당기손익으로 재분류합니다. 유효이자율법에 따라 인식하는 금융자산의 이자수익은 '금융수익'에 포함됩니다. 외환손익은 '기타수익 또는 기타비용'으로 표시하고 손상차손은 '기타비용'으로 표시합니다.

나) 지분상품

회사는 모든 지분상품에 대한 투자를 후속적으로 공정가치로 측정합니다. 공정가치 변동을 기타포괄손익으로 표시할 것을 선택한 지분상품에 대해 기타포괄손익으로 인식한 금액은 해당 지분상품을 제거할 때에도 당기손익으로 재분류하지 않습니다. 이러한 지분상품에 대한 배당수익은 회사가 배당을 받을 권리가 확정된 때 '금융수익'으로 당기손익으로 인식합니다.

당기손익-공정가치로 측정하는 금융자산의 공정가치 변동은 손익계산서에 '기타수익 또는 기타비용'으로 표시합니다. 기타포괄손익-공정가치로 측정하는 지분상품에 대한 손상차손(환입)은 별도로 구분하여 인식하지 않습니다.

(3) 손상

회사는 미래전망정보에 근거하여 상각후원가로 측정하거나 기타포괄손익-공정가치로 측정하는 채무상품에 대한 기대신용손실을 평가합니다. 손상 방식은 신용위험의 유의적인 증가 여부에 따라 결정됩니다. 단, 매출채권 및 리스채권에 대해 회사는 채권의 최초 인식시점부터 전체기간 기대신용손실을 인식하는 간편법을 적용합니다.

(4) 인식과 제거

금융자산의 정형화된 매입 또는 매도는 매매일에 인식하거나 제거합니다. 금융자산은 현금 흐름에 대한 계약상 권리가 소멸하거나 금융자산을 양도하고 소유에 따른 위험과 보상의 대부분을 이전한 경우에 제거됩니다.

회사가 금융자산을 양도한 경우라도 채무자의 채무불이행시의 소구권 등으로 양도한 금융자산의 소유에 따른 위험과 보상의 대부분을 회사가 보유하는 경우에는 이를 제거하지 않고 그 양도자산 전체를 계속하여 인식하되, 수취한 대가를 금융부채로 인식합니다. 해당 금융부채는 재무상태표에 '차입금'으로 분류하고 있습니다.

## (5) 금융상품의 상계

금융자산과 부채는 인식한 자산과 부채에 대해 법적으로 집행가능한 상계권리를 현재 보유하고 있고, 순액으로 결제하거나 자산을 실현하는 동시에 부채를 결제할 의도를 가지고 있을 때 상계하여 재무상태표에 순액으로 표시합니다. 법적으로 집행가능한 상계권리는 미래사건에 좌우되지 않으며, 정상적인 사업과정의 경우와 채무불이행의 경우 및 지급불능이나 파산의 경우에도 집행가능한 것을 의미합니다.

## 2.6 재고자산

재고자산은 원가와 순실현가능가치 중 작은 금액으로 표시되고, 미착품을 제외한 재고자산의 원가에 대해서는 총평균법을, 미착품에 대해서는 개별법을 적용하고 있습니다.

## 2.7 유형자산

유형자산은 원가에서 감가상각누계액과 손상차손누계액을 차감하여 표시됩니다. 역사적원가는 자산의 취득에 직접적으로 관련된 지출을 포함합니다.

토지를 제외한 자산은 취득원가에서 잔존가치를 제외하고, 다음의 추정 경제적 내용연수에 걸쳐 정액법으로 상각됩니다.

구 분	내 용 연 수
건물	40년
건축물	5년
시설장치	5년
기계장치	8년
차량운반구	5년
공기구비품	5년

유형자산의 감가상각방법과 잔존가치 및 경제적 내용연수는 매 회계연도 말에 재검토 되고 필요한 경우 추정의 변경으로 조정됩니다.

## 2.8 차입원가

적격자산을 취득 또는 건설하는데 발생한 차입원가는 해당 자산을 의도된 용도로 사용할 수 있도록 준비하는 기간 동안 자본화되고, 적격자산을 취득하기 위한 특정목적차입금의 일시적 운용에서 발생한 투자수익은 당 회계기간 동안 자본화 가능한 차입원가에서 차감됩니다. 기타 차입원가는 발생기간에 비용으로 인식됩니다.

## 2.9 무형자산

무형자산은 원가에서 손상차손누계액을 차감하여 표시되고 있습니다. 영업권을 제외한 무형자산은 역사적원가로 최초 인식되고, 원가에서 상각누계액과 손상차손누계액을 차감한 금액으로 표시됩니다.

회원권은 이용가능기간에 대하여 예측가능한 제한이 없으므로 내용연수가 한정되지 않아 상각되지 않습니다. 한정된 내용연수를 가지는 다음의 무형자산은 추정내용연수동안 정액법으로 상각됩니다.

구 분	내 용 연 수
특허권	5년, 10년
소프트웨어	5년

## 2.10 정부보조금

정부보조금은 보조금의 수취와 정부보조금에 부가된 조건의 준수에 대한 합리적인 확신이 있을 때 공정가치로 인식됩니다. 자산관련 보조금은 이연수익으로 인식하여 자산의 내용연수에 걸쳐 체계적이고 합리적인 기준으로 당기손익에 인식되며, 수익관련 보조금은 이연하여 정부보조금의 교부 목적과 관련된 비용이 발생하는 기간에 수익으로 인식됩니다.

## 2.11 비금융자산의 손상

회사는 종속기업투자주식에 대하여 매년 손상징후를 파악하고 손상징후가 있다고 판단될 경우 손상검사를 수행하고 있습니다. 손상차손은 회수가능액(사용가치 또는 처분부대원가를 차감한 공정가치 중 높은 금액)을 초과하는 장부금액만큼 인식되고 비금융자산에 대한 손상차손은 매 보고기간말에 환입가능성이 검토됩니다.

## 2.12 금융부채

### (1) 분류 및 측정

회사의 당기손익-공정가치 측정 금융부채는 단기매매목적의 금융상품입니다. 주로 단기간 내에 재매입할 목적으로 부담하는 금융부채는 단기매매금융부채로 분류됩니다. 또한, 위험회

피회계의 대상이 수단으로 지정되지 않은 파생상품이나 금융상품으로부터 분리된 내재파생상품도 단기매매금융부채로 분류됩니다.

당기손익-공정가치 측정 금융부채, 금융보증계약, 금융자산의 양도가 제거조건을 충족하지 못하는 경우에 발생하는 금융부채를 제외한 모든 비파생금융부채를 상각후원가로 측정하는 금융부채로 분류되고 있으며, 재무상태표 상 '매입채무', '차입금' 및 '기타지급채무' 등으로 표시됩니다.

## (2) 제거

금융부채는 계약상 의무가 이행, 취소 또는 만료되어 소멸되거나 기존 금융부채의 조건이 실질적으로 변경된 경우에 재무상태표에서 제거됩니다. 소멸하거나 제3자에게 양도한 금융부채의 장부금액과 지급한 대가(양도한 비현금자산이나 부담한 부채를 포함)의 차액은 당기손익으로 인식합니다.

### 2.13 당기법인세 및 이연법인세

법인세비용은 당기법인세와 이연법인세로 구성됩니다. 법인세는 기타포괄손익이나 자본에 직접 인식된 항목과 관련된 금액은 해당 항목에서 직접 인식하며, 이를 제외하고는 당기손익으로 인식됩니다.

법인세비용은 보고기간말 현재 제정되었거나 실질적으로 제정된 세법에 기초하여 측정됩니다.

경영진은 적용 가능한 세법 규정이 해석에 따라 달라질 수 있는 상황에 대하여 회사가 세무신고 시 적용한 세무정책에 대하여 주기적으로 평가하고 있습니다. 회사는 세무당국에 납부할 것으로 예상되는 금액에 기초하여 당기법인세비용을 인식합니다.

이연법인세는 자산과 부채의 장부금액과 세무기준액의 차이로 정의되는 일시적차이에 대하여 장부금액을 회수하거나 결제할 때의 예상 법인세효과로 인식됩니다. 다만, 사업결합 이외의 거래에서 자산·부채를 최초로 인식할 때 발생하는 이연법인세자산과 부채는 그 거래가 회계이익이나 과세소득에 영향을 미치지 않는다면 인식되지 않습니다.

이연법인세자산은 차감할 일시적차이가 사용될 수 있는 미래 과세소득의 발생가능성이 높은 경우에 인식됩니다.

종속기업, 관계기업 및 공동기업 투자지분과 관련된 가산할 일시적차이에 대하여 소멸시점을 통제할 수 있고 예측가능한 미래에 일시적차이가 소멸하지 않을 가능성이 높은 경우를 제외하고 이연법인세부채를 인식하고 있습니다. 또한 이러한 자산으로부터 발생하는 차감할 일시적차이에 대하여 일시적차이가 예측가능한 미래에 소멸할가능성이 높고 일시적차이가 사용될 수 있는 과세소득이 발생할 가능성이 높은 경우에만 이연법인세자산을 인식하고 있습니다.

이연법인세자산과 부채는 법적으로 당기법인세자산과 당기법인세부채를 상계할 수 있는 권리를 회사가 보유하고, 이연법인세자산과 부채가 동일한 과세당국에 의해서 부과되는 법인세와 관련이 있으면서 순액으로 결제할 의도가 있는 경우에 상계됩니다. 당기법인세자산과



부채는 법적으로 상계할 수 있는 권리를 회사가 보유하고 있고, 순액으로 결제할 의도가 있거나 자산을 실현하는 동시에 부채를 결제하려는 의도가 있는 경우에 상계합니다.

## 2.14 종업원급여

### (1) 퇴직급여

회사는 확정기여형 퇴직연금제도를 도입하였습니다. 확정기여제도는 회사가 고정된 금액의 기여금을 별도 기금에 지급하는 퇴직연금제도이며, 기여금은 종업원이 근무용역을 제공했을 때 비용으로 인식됩니다.

### (2) 단기종업원급여

단기종업원급여는 임금, 사회보장분담금, 종업원이 관련 근무용역을 제공하는 회계기간의 말부터 12개월 이내에 결제될 유급연차휴가 또는 유급병가 등과 같은 단기유급휴가, 종업원이 관련 근무용역을 제공하는 회계기간의 말부터 12개월 이내에 지급될 이익분배금과 상여금 및 현직종업원을 위한 비화폐성 급여를 포함하고 있습니다. 종업원이 회계기간에 근무용역을 제공한 때 근무용역과 교환하여 지급이 예상되는 단기종업원급여의 할인되지 않은 금액을 이미 지급한 금액을 차감한 후 미지급비용으로 인식하며, 이미 지급한 금액이 해당 급여의 할인되지 않은 금액 보다 많은 경우에는 그 초과액 때문에 미래 지급액이 감소하거나 현금이 환급되는 만큼을 선급비용으로 인식하며, 다른 한국채택국제회계기준서에 따라 해당 급여를 자산의 원가에 포함하는 경우를 제외하고는 비용으로 인식하고 있습니다.

### (3) 기타장기종업원급여

회사는 장기 근속 임직원에게 장기종업원급여를 제공하고 있습니다. 이 급여를 받을 수 있는 권리는 5년 이상 장기간 근무한 임직원에게만 주어집니다. 기타장기종업원급여는 확정급여 제도와 동일한 방법으로 측정되며, 근무원가, 기타장기종업원급여부채의 순이자 및 재측정요소는 당기손익으로 인식됩니다. 또한 이러한 부채는 매년 독립적이고 적격한 보험계리사에 의해 평가됩니다.

## 2.15 수익인식

고객과의 계약에서 회사는 재화나 용역의 통제가 고객에 이전되었을 때, 해당 재화나용역의 대가로 받을 권리를 갖게 될 것으로 예상하는 대가를 반영하는 금액으로 수익을 인식합니다.

회사는 기업회계기준서 제1115호 '고객과의 계약에서 생기는 수익'의 적용범위에 포함되는 고객과의 모든 계약에 5단계 수익인식모형(① 계약 식별 → ② 수행의무 식별 → ③ 거래가격 산정 → ④ 거래가격을 수행의무에 배분 → ⑤ 수행의무 이행 시 수익 인식)을 적용하여 수익을 인식합니다.

## 2.16 리스

회사는 부동산, 자동차 등을 리스하고 있습니다. 리스계약은 일반적으로 1~5년의 고정기간으로 체결됩니다. 리스조건은 개별적으로 협상되며 다양한 계약조건을 포함합니다. 리스계약에 따라 부과되는 다른 제약은 없지만 리스자산을 차입금의 담보로 제공할 수는 없습니다.

리스에서 생기는 자산과 부채는 최초에 현재가치기준으로 측정합니다. 리스부채는 다음 리스료의 순현재가치를 포함합니다.

- 받을 리스 인센티브를 차감한 고정리스료(실질적인 고정리스료 포함)
- 개시일 현재 지수나 요율을 사용하여 최초 측정한, 지수나 요율(이율)에 따라 달라지는 변동리스료
- 잔존가치보증에 따라 회사(리스이용자)가 지급할 것으로 예상되는 금액
- 회사(리스이용자)가 매수선택권을 행사할 것이 상당히 확실한 경우에 그 매수선택권의 행사가격
- 리스기간이 회사(리스이용자)의 종료선택권 행사를 반영하는 경우에 그 리스를 종료하기 위하여 부담하는 금액

리스의 내재이자율을 쉽게 산정할 수 있는 경우 그 이자율로 리스료를 할인합니다. 내재이자율을 쉽게 산정할 수 없는 경우에는 리스이용자가 비슷한 경제적 환경에서 비슷한 기간에 걸쳐 비슷한 담보로 사용권자산과 가치가 비슷한 자산을 획득하는 데 필요한 자금을 차입한다면 지급해야 할 이자율인 리스이용자의 증분차입이자율을 사용합니다.

사용권자산은 다음 항목들로 구성된 원가로 측정합니다.

- 리스부채의 최초 측정금액
- 받은 리스 인센티브를 차감한 리스개시일이나 그 전에 지급한 리스료
- 리스이용자가 부담하는 리스개설직접원가

사용권자산은 리스개시일부터 사용권자산의 내용연수 종료일과 리스기간 종료일 중 이른 날까지의 기간동안 감가상각합니다. 단기리스와 모든 소액자산 리스와 관련된 리스료는 정액기준에 따라 당기손익으로 인식합니다. 단기리스는 리스기간이 12개월 이하인 리스이며, 소액리스자산은 소액의 사무실 비품으로 구성되어 있습니다.

## 2.17 주당이익

기본주당이익은 보통주에 귀속되는 특정 회계기간의 당기순손익을 그 기간에 유통된보통주식수를 가중평균한 주식수로 나누어 계산하고 있습니다.

희석주당이익은 모든 희석효과가 있는 잠재적보통주의 영향을 고려하여 보통주에 귀속되는 당기순손익 및 가중평균유통보통주식수를 조정하여 계산하고 있습니다.

## 2.18. 재무제표 승인

회사의 재무제표는 2023년 2월 16일자로 이사회에서 승인되었으며, 정기주주총회에서 수정 승인 될 수 있습니다.

### 3. 중요한 회계추정 및 가정

재무제표 작성에는 미래에 대한 가정 및 추정이 요구되며 경영진은 회사의 회계정책을 적용하기 위해 판단이 요구됩니다. 추정 및 가정은 지속적으로 평가되며, 과거 경험과 현재의 상황에 비추어 합리적으로 예측가능한 미래의 사건을 고려하여 이루어집니다. 회계추정의 결과가 실제 결과와 동일한 경우는 드물 것이므로 중요한 조정을 유발할 수 있는 유의적인 위험을 내포하고 있습니다.

2022년도 중 COVID-19의 확산은 국내외 경제에 중대한 영향을 미치고 있습니다. 이는 생산성 저하와 매출의 감소나 지연, 기존 채권의 회수 등에 부정적인 영향을 미칠 수 있으며 이로 인해 회사의 재무상태와 재무성과에도 부정적인 영향이 발생할 수 있습니다.

재무제표 작성시 사용된 중요한 회계추정 및 가정은 COVID-19에 따른 불확실성의 변동에 따라 조정될 수 있으며, COVID-19로 인하여 회사의 사업, 재무상태 및 경영성과 등에 미칠 궁극적인 영향은 현재 예측할 수 없습니다.

회계정책을 적용하는 과정에서 추정에 관련된 공시와는 별도로 재무제표에 인식되는 금액에 가장 유의적인 영향을 미칠 수 있는 경영진이 내린 판단 및 미래에 대한 가정과 보고기간말의 추정 불확실성과 관련하여 다음 회계연도에 자산과 부채의 장부금액에 대한 중요한 조정을 유발할 수 있는 유의적인 위험을 내포하고 있는 사항은 다음과 같습니다.

#### (1) 금융상품의 공정가치

금융상품에 대한 활성시장이 없는 경우 공정가치는 평가기법을 사용하여 결정하고 있으며, 평가기법은 합리적인 판단력과 거래의사가 있는 독립된 당사자 사이의 최근 거래를 사용하는 방법, 실질적으로 동일한 다른 금융상품의 현행 공정가치를 참조하는 방법, 현금흐름할인 방법과 옵션가격결정모형 등을 포함하고 있습니다. 회사는 주기적으로 평가기법을 조정하며 관측가능한 현행 시장거래의 가격을 사용하거나 관측가능한 시장자료에 기초하여 그 타당성을 검토하는 등 다양한 평가기법의 선택과 가정에 대한 판단을 하고 있습니다(주석 5 참조).

#### (2) 이연법인세

이연법인세자산과 부채는 보고기간말까지 제정되었거나 실질적으로 제정된 세율(및세법)에 근거하여 당해 자산이 실현되거나 부채가 결제될 회계기간에 적용될 것으로 기대되는 세율을 사용하여 추정하고 있으며 이연법인세자산의 장부금액은 이연법인세자산의 일부 또는 전부에 대한 혜택이 사용되기에 충분한 과세소득이 발생할 가능성이 높은 경우 최선의 추정치로 인식하고 있습니다. 이러한 추정치는 미래의 실제 법인세부담과 다를 수 있습니다(주석 27 참조).

#### (3) 리스

리스기간을 산정할 때에 경영진은 연장선택권을 행사하거나 종료선택권을 행사하지 않을 경제적 유인이 생기게 하는 관련되는 사실 및 상황을 모두 고려합니다. 연장선택권의 대상 기간(또는 종료선택권의 대상 기간)은 리스이용자가 연장선택권을 행사할 것(또는 행사하지 않을 것)이 상당히 확실한 경우에만 리스기간에 포함됩니다.

부동산의 경우 일반적으로 가장 관련된 요소는 다음과 같습니다.

- 종료하기 위해(연장하지 않기 위해) 유의적인 벌과금을 부담해야 한다면 일반적으로 회사가 연장선택권을 행사하는 것이(종료선택권을 행사하지 않는 것이) 상당히 확실합니다.
- 리스개량에 유의적인 잔여 가치가 있을 것으로 예상되는 경우 일반적으로 회사가 연장선택권을 행사하는 것이(종료선택권을 행사하지 않는 것이) 상당히 확실합니다.
- 위 이외의 경우 회사는 과거 리스 지속기간과 원가를 포함한 그 밖의 요소와 리스된 자산을 대체하기 위해 요구되는 사업 중단을 고려합니다.

선택권이 실제로 행사되거나(행사되지 않거나) 회사가 선택권을 행사할(행사하지 않을) 의무를 부담하게 되는 경우에 리스기간을 다시 평가합니다. 리스이용자가 통제할 수 있는 범위에 있고 리스기간을 산정할 때에 영향을 미치는 유의적인 사건이 일어나거나 상황에 유의적인 변화가 있을 때에만 회사는 연장선택권을 행사할 것(또는 행사하지 않을 것)이 상당히 확실한지의 판단을 변경합니다.

## 4. 위험관리

### 4.1 위험관리요소

회사는 여러 활동으로 인하여 시장위험(외환위험, 이자율위험, 기타가격위험), 신용위험 및 유동성 위험과 같은 다양한 금융 위험에 노출되어 있습니다. 회사의 전반적인 위험관리정책은 금융시장의 예측불가능성에 초점을 맞추고 있으며 재무성과에 잠재적으로 불리할 수 있는 효과를 최소화하는데 중점을 두고 있습니다.

위험관리는 이사회에서 승인한 정책에 따라 재무부서의 주관으로 이루어지고 있습니다. 재무부서는 전반적인 위험관리에 대한 원칙과 외환위험, 이자율 위험, 신용 위험, 파생금융상품과 비파생금융상품의 이용 및 유동성을 초과하는 투자와 같은 특정 분야에 관한 정책을 이사회에 수시로 보고하고 있습니다.

#### 4.1.1 시장위험

##### (1) 시장위험

##### (가) 외환위험

회사는 국제적인 영업활동을 영위함에 따라 미국달러화와 관련된 환율변동위험에 노출되어 있습니다. 외환위험은 미래예상거래 및 인식된 자산과 부채와 관련하여 발생하고 있습니다.

보고기간말 현재 외환위험에 노출되어 있는 회사의 금융자산·부채의 내역의 원화환산 기준액은 다음과 같습니다.

(단위: 천원)

구분	당기말	전기말
자산		
현금및현금성자산	13,896,149	10,557,744
매출채권	10,055,707	3,115,693
당기손익-공정가치측정 금융자산	3,764,387	4,159,128
기타수취채권	832,296	349,813
기타유동금융자산	-	237,100
기타비유동금융자산(*)	2,054,682	5,369,883
합계	30,603,221	23,789,361
부채		
매입채무	441,690	342,604
기타지급채무	7,047	-
합계	448,737	342,604
순액	30,154,484	23,446,757

(\*) 장기매출채권 1,727,988천원이 포함되어 있습니다.

보고기간말 현재 다른 모든 변수가 일정하고 주요 외화에 대한 환율이 10% 변동시 환율변동이 법인세비용차감전순이익에 미치는 영향은 다음과 같습니다.

(단위: 천원)

구분	당기말		전기말	
	10% 상승시	10% 하락시	10% 상승시	10% 하락시
법인세비용차감전순이익	3,015,448	(3,015,448)	2,344,676	(2,344,676)



(나) 이자율위험

회사의 이자율위험은 미래 시장이자율 변동에 따라 예금 또는 차입금 등에서 발생하는 이자 수익 및 이자비용이 변동될 위험으로서 이는 주로 변동금리부 조건의 예금과 차입금에서 발생합니다. 회사의 이자율위험관리의 목표는 이자율 변동으로 인한 불확실성과 금융원가의 최소화입니다.

이를 위해 회사는 내부 유보자금을 활용한 외부차입의 최소화 및 고금리 차입금 비중 축소, 정기적인 국내외 금리동향 모니터링 실시 및 대응방안 수립 등을 통해 선제적으로 이자율위험을 관리하고 있습니다.

보고기간말 현재 이자율변동위험에 노출된 변동금리부 금융부채는 다음과 같습니다.

(단위: 천원)

구분	당기말	전기말
유동성장기부채	2,735,700	2,056,180
장기차입금	1,544,280	2,673,800
합계	4,279,980	4,729,980

한편, 보고기간말 현재 다른 모든 변수가 일정하고 변동금리부 금융부채에 대한 이자율이 100 베이스포인트(bp) 변동할 경우, 동 이자율변동이 법인세비용차감전순이익에 미치는 영향은 다음과 같습니다.

(단위: 천원)

구분	당기말		전기말	
	100bp 상승	100bp 하락	100bp 상승	100bp 하락
법인세비용차감전순이익	(42,800)	42,800	(47,300)	47,300

## (2) 신용위험

신용위험은 기업 및 개인 고객에 대한 신용거래 및 채권 뿐 아니라 현금성자산, 채무상품의 계약 현금흐름 및 예치금 등에서도 발생합니다.

회사는 신용등급이 높은 은행 및 금융기관과만 거래합니다.

기업 고객의 경우 외부 신용등급을 확인할 수 있는 경우 동 정보를 사용하고 그 외의 경우에는 내부적으로 고객의 재무상태와 과거 경험 등을 근거로 신용등급을 평가하여 신용이 우량한 고객에 한하여 신용매출을 제공하고 있습니다.

회사의 신용위험은 개별 고객, 산업, 지역 등에 대한 유의적인 집중은 없습니다.

일부 매출채권에 대해서는 거래상대방이 계약을 불이행하는 경우 이행을 요구할 수 있는 보증 또는 신용장 등의 신용보강을 제공받고 있습니다.

회사는 기대신용손실 모형이 적용되는 다음의 금융자산을 보유하고 있습니다.

- 재화 및 용역의 제공에 따른 매출채권
- 상각후원가로 측정하는 기타수취채권

현금성자산도 손상 규정의 적용대상에 포함되나 식별된 기대신용손실은 유의적이지 않습니다.

(가) 매출채권

회사는 매출채권에 대해 전체 기간 기대신용손실을 손실충당금으로 인식하는 간편법을 적용합니다. 기대신용손실을 측정하기 위해 매출채권은 신용위험 특성과 연체일을 기준으로 구분하였습니다. 기대신용손실율에는 미래 전망정보가 포함됩니다.

보고기간말 매출채권에 대한 연령분석 및 대손충당금 설정내역은 다음과 같습니다.

- 당기말

(단위: 천원)

구분	정상채권	연체채권		합계
		1년 이하	1년 초과	
매출채권	13,810,780	5,068,750	2,053,467	20,932,997
장기매출채권(*)	155,177	1,380,628	518,877	2,054,682
손실충당금	(24,673)	(285,315)	(623,953)	(933,941)
순액	13,941,284	6,164,063	1,948,391	22,053,738

(\*) 기타비유동금융자산에 포함되어 있습니다.

- 전기말

(단위: 천원)

구분	정상채권	연체채권		합계
		1년 이하	1년 초과	
매출채권	7,522,038	1,049,810	601,168	9,173,016
장기매출채권(*)	198,936	1,373,034	935,032	2,507,002
손실충당금	-	(10,647)	(245,518)	(256,165)
순액	7,720,974	2,412,197	1,290,682	11,423,853

(\*) 기타비유동금융자산에 포함되어 있습니다.

당기와 전기 중 매출채권의 손실충당금 변동내역은 주석 9를 참고하시기 바랍니다.

(나) 상각후원가 측정 기타수취채권

상각후원가로 측정하는 기타수취채권에는 미수금 등이 포함됩니다. 회사는 상각후원가로 측정하는 기타수취채권은 모두 신용위험이 낮은 것으로 판단하였습니다.

(3) 유동성위험

회사는 정기적인 자금수지계획의 수립을 토대로 영업활동, 투자활동, 재무활동에서의 자금수지를 미리 예측해 금융부채와 금융자산의 만기구조를 대응시키고 있으며, 이를 통해 필요 유동성 규모를 사전에 확보하고 유지하여 향후에 발생할 수 있는 유동성위험을 사전에 관리하고 있습니다.

보고기간말 현재 금융부채의 계약상 만기는 다음과 같습니다. 아래 표에 표시된 현금흐름은 원리금이며, 현재가치 할인을 하지 아니한 금액입니다.

- 당기말

(단위: 천원)

구분	장부금액	1년 미만	2년 이하	5년 이하	합계
매입채무	7,946,450	7,946,450	-	-	7,946,450
미지급금	3,990,247	3,990,247	-	-	3,990,247
미지급비용	496,606	496,606	-	-	496,606
장단기차입금	26,079,980	26,902,978	1,177,763	420,052	28,500,793
리스부채	325,317	114,079	96,803	128,194	339,076
합계	38,838,600	39,450,360	1,274,566	548,246	41,273,172

- 전기말

(단위: 천원)

구분	장부금액	1년 미만	2년 이하	5년 이하	합계
매입채무	4,654,330	4,654,330	-	-	4,654,330
미지급금	2,848,501	2,848,501	-	-	2,848,501
미지급비용	409,020	409,020	-	-	409,020
장단기차입금	30,029,980	27,634,836	1,164,469	1,563,413	30,362,718
리스부채	305,232	97,259	82,733	141,162	321,154
합계	38,247,063	35,643,946	1,247,202	1,704,575	38,595,723

4.2 자본위험

회사의 자본관리 목적은 계속기업으로 영업활동을 유지하고 주주 및 이해관계자의 이익을 극대화하고 자본비용의 절감을 위하여 최적의 자본구조를 유지하는데 있습니다. 회사는 배당조정, 신주발행 등의 정책을 통하여 자본구조를 경제환경의 변화에 따라 적절히 수정변경하고 있습니다.

(단위: 천원)

구분	당기말	전기말
부채총계	42,481,427	39,783,947
차감: 현금및현금성자산	52,455,256	14,754,295
순부채	(9,973,829)	25,029,652
자본총계	134,748,422	121,563,970
순부채비율 (순부채/자본총계)	(7.40%)	20.59%

## 5. 금융상품 공정가치

### 5.1 금융상품 종류별 공정가치

금융상품의 종류별 장부금액 및 공정가치는 다음과 같습니다.

(단위: 천원)

구분	당기말		전기말	
	장부금액	공정가치	장부금액	공정가치
<b>금융자산</b>				
현금및현금성자산(*)	52,455,256	52,455,256	14,754,295	14,754,295
단기금융상품(*)	-	-	34,846,549	34,846,549
당기손익-공정가치 측정 금융자산	3,764,387	3,764,387	6,896,128	6,896,128
매출채권(*)	20,325,750	20,325,750	8,916,852	8,916,852
기타수취채권(*)	1,061,152	1,061,152	579,422	579,422
기타유동금융자산(*)	1,440,285	1,440,285	251,060	251,060
기타비유동금융자산(*)	1,877,067	1,877,067	5,501,805	5,501,805
합계	80,923,897	80,923,897	71,746,111	71,746,111
<b>금융부채</b>				
매입채무(*)	7,946,450	7,946,450	4,654,330	4,654,330
기타지급채무(*)	4,486,853	4,486,853	3,257,521	3,257,521
리스부채(*)	325,317	325,317	305,232	305,232
차입금	26,079,980	26,027,825	30,029,980	29,991,021
합계	38,838,600	38,786,445	38,247,063	38,208,104

(\*) 상각후원가로 측정되는 금융자산 및 금융부채로서 장부금액은 공정가치의 합리적인 근사치입니다.

차입금의 공정가치는 주석 17을 참고하시기 바랍니다.

## 5.2 공정가치 서열체계

공정가치로 측정되는 금융상품은 공정가치 서열체계에 따라 구분되며 정의된 수준들은 다음과 같습니다.

- 측정일에 동일한 자산이나 부채에 대해 접근할 수 있는 활성시장의 (조정하지 않은) 공시가격 (수준 1)
- 수준 1의 공시가격 외에 자산이나 부채에 대해 직접적으로나 간접적으로 관측할 수 있는 투입 변수 (수준 2)
- 자산이나 부채에 대한 관측할 수 없는 투입변수 (수준 3)

공정가치로 측정되는 금융상품의 공정가치 서열체계 구분은 다음과 같습니다.

### - 당기말

(단위: 천원)

구분	수준 1	수준 2	수준 3	합계
반복적인 공정가치 측정치				
당기손익-공정가치 측정 금융자산	-	3,764,387	-	3,764,387

### - 전기말

(단위: 천원)

구분	수준 1	수준 2	수준 3	합계
반복적인 공정가치 측정치				
당기손익-공정가치 측정 금융자산	-	6,896,128	-	6,896,128

### 5.3 관측할 수 없는 유의적인 투입변수를 사용한 공정가치 측정(수준 3)

당기말과 전기말 현재 수준 3으로 분류된 금융상품은 없습니다. 수준 3으로 분류된 금융상품의 전기 중 변동내역은 다음과 같습니다.

(단위: 천원)

구분	전기말
전기초 장부금액	31,699,688
당기손익으로 인식한 평가변동	12,035,850
기타포괄손익으로 인식한 평가변동	930,648
전환	(44,666,186)
전기말 장부금액	-



6. 범주별 금융상품

6.1 범주별 금융자산

- 당기말

(단위: 천원)

구분	상각후원가 측정 금융자산	당기손익-공정가치 측정 금융자산	합계
현금및현금성자산	52,455,256	-	52,455,256
당기손익-공정가치 측정 금융자산	-	3,764,387	3,764,387
매출채권	20,325,750	-	20,325,750
기타수취채권	1,061,152	-	1,061,152
기타유동금융자산	1,440,285	-	1,440,285
기타비유동금융자산(*)	1,877,067	-	1,877,067
합계	77,159,510	3,764,387	80,923,897

(\*) 장기매출채권 1,727,988천원이 포함되어 있습니다.

- 전기말

(단위: 천원)

구분	상각후원가 측정 금융자산	당기손익-공정가치 측정 금융자산	합계
현금및현금성자산	14,754,295	-	14,754,295
단기금융상품	34,846,549	-	34,846,549
당기손익-공정가치 측정 금융자산	-	6,896,128	6,896,128
매출채권	8,916,852	-	8,916,852
기타수취채권	579,422	-	579,422
기타유동금융자산	251,060	-	251,060
기타비유동금융자산(*)	5,501,805	-	5,501,805
합계	64,849,983	6,896,128	71,746,111

(\*) 장기매출채권 2,507,002천원이 포함되어 있습니다.

## 6.2 범주별 금융부채

### - 당기말

(단위: 천원)

구분	상각후원가 측정 금융부채	기타(*)	합계
매입채무	7,946,450	-	7,946,450
기타지급채무	4,486,853	-	4,486,853
단기차입금	1,800,000	-	1,800,000
유동성장기부채	22,735,700	-	22,735,700
장기차입금	1,544,280	-	1,544,280
리스부채	-	325,317	325,317
합계	38,513,283	325,317	38,838,600

(\*) 범주별 금융부채의 적용을 받지 않는 리스부채를 포함하고 있습니다.

### - 전기말

(단위: 천원)

구분	상각후원가 측정 금융부채	기타(*)	합계
매입채무	4,654,330	-	4,654,330
기타지급채무	3,257,521	-	3,257,521
단기차입금	5,300,000	-	5,300,000
유동성장기부채	22,056,180	-	22,056,180
장기차입금	2,673,800	-	2,673,800
리스부채	-	305,232	305,232
합계	37,941,831	305,232	38,247,063

(\*) 범주별 금융부채의 적용을 받지 않는 리스부채를 포함하고 있습니다.

### 6.3 금융상품 범주별 순손익

#### - 당기

(단위: 천원)

구분	이자수익	이자비용	외환차손익	외화환산손익	평가손익 (당기손익)	처분손익	대손상각비	기타대손총당금 환입
<금융자산>								
- 상각후원가 측정 금융자산	1,281,826	-	(265,718)	1,287,091	-	-	794,853	241
- 당기손익-공정가치 측정 금융자산	70,593	-	140,192	591,177	(85,372)	1,478	-	-
<금융부채>								
- 상각후원가 측정 금융부채	-	(724,795)	(175,863)	(4,326)	-	-	-	-
- 기타	-	(7,923)	-	-	-	-	-	-
합계	1,352,419	(732,718)	(301,389)	1,873,942	(85,372)	1,478	794,853	241

#### - 전기

(단위: 천원)

구분	이자수익	이자비용	외환차손익	외화환산손익	평가손익 (당기손익)	처분손익	평가손익 (기타포괄손익)	대손상각비	기타대손총당금 환입
<금융자산>									
- 상각후원가 측정 금융자산	382,059	-	191,678	1,482,930	-	-	-	(843)	17,938
- 당기손익-공정가치 측정 금융자산	38,246	-	199,789	382,702	9,433	118,632	-	-	-
<금융부채>									
- 상각후원가 측정 금융부채	-	(479,623)	(17,897)	(23,573)	-	-	-	-	-
- 당기손익-공정가치 측정 금융부채	-	-	-	-	(12,035,850)	-	(930,648)	-	-
- 기타	-	(8,593)	-	-	-	-	-	-	-
합계	420,305	(488,216)	373,570	1,842,059	(12,026,417)	118,632	(930,648)	(843)	17,938

7. 현금및현금성자산 등

(1) 보고기간말 현재 현금및현금성자산 등의 내용은 다음과 같습니다.

(단위: 천원)

구분	당기말	전기말
현금및현금성자산		
보유현금	-	2,750
보통예금	13,366,831	14,751,545
초단기금융상품	34,604,181	-
정기예금	4,484,244	-
소계	52,455,256	14,754,295
단기금융상품		
정기적금	-	100,000
정기예금	-	21,877,000
CP 등	-	12,869,549
소계	-	34,846,549
합계	52,455,256	49,600,844

(2) 보고기간말 현재 사용이 제한된 금융상품은 다음과 같습니다.

(단위: 천원)

구분	당기말	전기말	사용제한내용
정기예금	-	1,877,000	질권설정(*)

(\*) 전기에 임직원 우리사주조합 대출과 관련하여 기업은행에 담보로 제공하였습니다.

8. 당기손익-공정가치 측정 금융자산

보고기간말 현재 당기손익-공정가치 측정 금융자산은 다음과 같습니다.

(단위: 천원)

구분	당기말	전기말
해외채권(*)	3,764,387	6,896,128

(\*) 단기매매목적으로 보유하고 있습니다.

9. 매출채권 및 기타수취채권

(1) 보고기간말 현재 매출채권 및 기타수취채권은 다음과 같습니다.

(단위: 천원)

구분	당기말			전기말		
	채권금액	대손충당금	장부금액	채권금액	대손충당금	장부금액
매출채권	20,932,997	(607,247)	20,325,750	9,173,017	(256,165)	8,916,852
장기매출채권	2,054,682	(326,694)	1,727,988	2,507,002	-	2,507,002
미수수익	344,578	-	344,578	273,530	-	273,530
미수금	833,666	(117,092)	716,574	306,148	(256)	305,892
합계	24,165,923	(1,051,033)	23,114,890	12,259,697	(256,421)	12,003,276

(2) 당기와 전기 중 매출채권 및 미수금의 손실충당금 변동내역은 다음과 같습니다.

(단위: 천원)

구분	매출채권		미수금	
	당기	전기	당기	전기
기초	256,165	257,008	256	18,194
당기손익으로 인식된 손실충당금의 증가(감소)	677,776	(843)	116,836	(17,938)
기말	933,941	256,165	117,092	256

10. 기타금융자산 및 기타자산

(1) 보고기간말 현재 기타금융자산은 다음과 같습니다.

(단위: 천원)

구분	당기말	전기말
기타유동금융자산:		
임차보증금	12,387	13,960
단기대여금	1,427,898	237,100
소계	1,440,285	251,060
기타비유동금융자산:		
장기매출채권	1,727,988	2,507,002
장기미수금 등	-	966,081
장기대여금	-	1,896,800
임차보증금	145,229	127,952
기타보증금	3,850	3,970
소계	1,877,067	5,501,805
합계	3,317,352	5,752,865

(2) 보고기간말 현재 기타자산은 다음과 같습니다.

(단위: 천원)

구분	당기말	전기말
기타유동자산:		
선급금	215,808	439,754
선급비용	64,205	55,570
부가세대급금	1,317,621	404,168
저축보험	-	243,485
소계	1,597,634	1,142,977
기타비유동자산:		
기타투자자산	420,601	417,467
소계	420,601	417,467
합계	2,018,235	1,560,444

## 11. 종속기업투자

(1) 보고기간말 현재 종속기업투자의 현황은 다음과 같습니다.

(단위: 천원)

종속기업명	주요 영업활동	소재지	결산월	당기말		전기말	
				지분율(%)	장부금액	지분율(%)	장부금액
C AND C SHANGHAI INTERNATIONAL CO.,LTD.	화장품 제조 및 판매업	중국	12월	100.0	4,409,270	100.0	4,409,270

(2) 당기 및 전기 중 종속기업투자의 변동내역은 다음과 같습니다.

- 당기

(단위: 천원)

종속기업명	기초	취득	손상차손	기말
C AND C SHANGHAI INTERNATIONAL CO., LTD.	4,409,270	-	-	4,409,270

- 전기

(단위: 천원)

종속기업명	기초	취득	손상차손환입	기말
C AND C SHANGHAI INTERNATIONAL CO., LTD.	3,610,270	-	799,000	4,409,270

(3) 보고기간말 현재 종속기업의 요약 재무정보는 다음과 같습니다.

- 당기말

(단위: 천원)

종속기업명	자산총액	부채총액	자본	매출액	당기순손익
C AND C SHANGHAI INTERNATIONAL CO., LTD.	10,065,085	6,853,656	3,211,429	13,583,332	2,544,058

- 전기말

(단위: 천원)

종속기업명	자산총액	부채총액	자본	매출액	당기순손익
C AND C SHANGHAI INTERNATIONAL CO., LTD.	9,213,679	8,390,479	823,200	9,193,481	2,389,369





## 12. 재고자산

(1) 보고기간말 현재 회사의 재고자산 구성 내역은 다음과 같습니다.

(단위: 천원)

구분	당기말	전기말
제품	5,810,935	2,693,066
평가손실총당금	(120,387)	(61,017)
재공품	3,724,484	1,951,819
평가손실총당금	(21,151)	-
원재료	2,193,043	1,970,689
평가손실총당금	(19,785)	(38,773)
부재료	6,555,900	3,629,930
평가손실총당금	(668,680)	(558,425)
합계	17,454,359	9,587,289

(2) 회사는 전기에 일시적 조업도 하락에 대한 조업도 손실 299,620천원을 인식하였으며, 이는 매출원가에 포함되어 있습니다.

### 13. 유형자산

(1) 보고기간말 현재 유형자산의 내역은 다음과 같습니다.

(단위: 천원)

구분	당기말			전기말		
	취득 원가	감가상각 누계액	장부 금액	취득 원가	감가상각 누계액	장부 금액
토지	13,557,232	-	13,557,232	13,557,232	-	13,557,232
건물	49,121,425	(3,647,952)	45,473,473	49,121,425	(2,419,916)	46,701,509
구축물	15,442	(11,512)	3,930	19,142	(10,491)	8,651
시설장치	2,058,057	(1,770,839)	287,218	1,995,954	(1,446,606)	549,348
기계장치	14,738,156	(5,678,330)	9,059,826	12,428,754	(4,143,101)	8,285,653
차량운반구	944,096	(624,218)	319,878	903,971	(509,672)	394,299
공기구비품	5,782,034	(3,552,522)	2,229,512	5,107,656	(2,660,905)	2,446,751
건설중인자산	704,250	-	704,250	920,053	-	920,053
사용권자산	484,096	(167,561)	316,535	460,150	(161,054)	299,096
합계	87,404,788	(15,452,934)	71,951,854	84,514,337	(11,351,745)	73,162,592

회사는 2022년 12월 31일 현재 장단기차입금 관련하여 토지와 건물을 담보로 제공하고 있으며, 건물과 관련하여 삼성화재, MG손해보험에 부보금액 39,389백만원(전기 40,399백만원)의 화재보험 등에 가입하였습니다(주석 31 참조).

(2) 당기와 전기 중 유형자산의 변동내역은 다음과 같습니다.

- 당기

(단위: 천원)

구분	토지	건물	구축물	시설장치	기계장치	차량운반구	공기구비품	건설중인자산	사용권자산	합계
기초 순장부금액	13,557,232	46,701,509	8,651	549,348	8,285,653	394,299	2,446,751	920,053	299,096	73,162,592
취득	-	-	-	62,103	1,351,450	72,861	646,283	775,450	146,850	3,054,997
대체	-	-	-	-	957,953	-	33,300	(991,253)	-	-
처분	-	-	(1,171)	-	-	(2)	(750)	-	(1,234)	(3,157)
감가상각비	-	(1,228,036)	(3,550)	(324,233)	(1,535,230)	(147,280)	(896,072)	-	(128,177)	(4,262,578)
기말 순장부금액	13,557,232	45,473,473	3,930	287,218	9,059,826	319,878	2,229,512	704,250	316,535	71,951,854

- 전기

(단위: 천원)

구분	토지	건물	구축물	시설장치	기계장치	차량운반구	공기구비품	건설중인자산	사용권자산	합계
기초 순장부금액	13,557,232	16,259,859	9,462	743,890	5,623,601	266,353	1,678,461	29,650,766	173,028	67,962,652
취득	-	3,476,016	2,550	151,000	2,869,728	277,964	1,409,834	712,586	314,101	9,213,779
대체	-	28,063,749	-	6,000	1,213,800	30,000	129,750	(29,443,299)	-	-
처분	-	-	-	-	(66,000)	(10,945)	-	-	(59,443)	(136,388)
감가상각비	-	(1,098,115)	(3,361)	(351,542)	(1,355,476)	(169,073)	(771,294)	-	(128,590)	(3,877,451)
기말 순장부금액	13,557,232	46,701,509	8,651	549,348	8,285,653	394,299	2,446,751	920,053	299,096	73,162,592

(3) 당기와 전기 중 감가상각비의 계정별 배부현황은 다음과 같습니다.

(단위: 천원)

구분	당기	전기
매출원가	3,967,064	3,538,459
판매비와관리비	295,514	338,992
합계	4,262,578	3,877,451

(4) 당기 중 유형자산에 대해 자본화된 차입원가는 존재하지 않으며(전기: 83백만원), 전기에 자본화가능차입원가를 산정하기 위한 자본화 차입율은 2.74% 입니다.

## 14. 무형자산

(1) 보고기간말 현재 무형자산의 내역은 다음과 같습니다.

(단위: 천원)

구분	당기말				전기말			
	취득 원가	상각 누계액	정부 보조금	장부 금액	취득 원가	상각 누계액	정부 보조금	장부 금액
특허권	154,618	(64,024)	-	90,594	75,193	(38,739)	-	36,454
소프트웨어	792,010	(617,494)	(30,637)	143,879	769,410	(485,909)	(44,777)	238,724
회원권	42,413	-	-	42,413	42,413	-	-	42,413
합계	989,041	(681,518)	(30,637)	276,886	887,016	(524,648)	(44,777)	317,591

(2) 당기와 전기 중 무형자산의 변동내역은 다음과 같습니다.

- 당기

(단위: 천원)

구분	특허권	소프트웨어	회원권	합계
기초 순장부금액	36,454	238,724	42,413	317,591
취득	79,425	22,600	-	102,025
무형자산상각비	(25,285)	(117,445)	-	(142,730)
기말 순장부금액	90,594	143,879	42,413	276,886

- 전기

(단위: 천원)

구분	특허권	소프트웨어	회원권	합계
기초 순장부금액	39,945	285,696	42,413	368,054
취득	7,164	81,450	-	88,614
무형자산상각비	(10,655)	(128,422)	-	(139,077)
기말 순장부금액	36,454	238,724	42,413	317,591

(3) 무형자산상각비는 전액 판매비와관리비로 배부되었습니다.

(4) 회사는 ERP 고도화를 위하여 스마트공장 지원사업을 신청하여 2020년에 정부지원금 70,701천원을 수령하였습니다. 수령한 보조금은 ERP 고도화 개발에 전액 사용되었고, 동 금액은 소프트웨어 차감항목으로 표시하고 있습니다.

## 15. 리스

회사가 리스이용자인 경우의 리스에 대한 정보는 다음과 같습니다.

(1) 재무상태표에 인식된 금액

리스와 관련해 재무상태표에 인식된 금액은 다음과 같습니다.

(단위: 천원)

구분	당기말	전기말
사용권자산(*)		
- 차량운반구	316,535	299,096

(\*) 재무상태표 상 유형자산에 포함되어 있습니다(주석 13 참조).

(단위: 천원)

구분	당기말	전기말
리스부채		
유동	112,491	96,027
비유동	212,826	209,205
합계	325,317	305,232

(2) 포괄손익계산서에 인식된 금액

당기와 전기 중 리스와 관련해 포괄손익계산서에 인식된 금액은 다음과 같습니다.

(단위: 천원)

구분	당기	전기
사용권자산의 감가상각비		
부동산	20,428	35,730
차량운반구	107,749	92,860
합계	128,177	128,590
리스부채에 대한 이자비용	7,923	8,593
단기리스료	-	24,966
단기리스가 아닌 소액자산 리스료	59,880	55,967

당기와 전기 중 리스의 총 현금유출은 각각 193,812천원 및 215,256천원입니다.

(3) 당기와 전기 중 사용권자산의 증감내역은 다음과 같습니다.

- 당기

(단위: 천원)

구분	기초장부가액	취득	감가상각	처분	기말장부가액
부동산	-	20,428	(20,428)	-	-
차량운반구	299,096	126,422	(107,749)	(1,234)	316,535
합계	299,096	146,850	(128,177)	(1,234)	316,535

- 전기

(단위: 천원)

구분	기초장부가액	취득	감가상각	처분	기말장부가액
부동산	-	42,695	(35,730)	(6,965)	-
차량운반구	173,028	271,406	(92,860)	(52,478)	299,096
합계	173,028	314,101	(128,590)	(59,443)	299,096

(4) 당기와 전기 중 리스부채 관련 증감 내역은 다음과 같습니다.

(단위: 천원)

구분	당기	전기
기초 장부금액	305,232	173,534
발생	146,850	314,101
지급	(133,931)	(134,324)
해지	(757)	(56,672)
이자비용	7,923	8,593
기말 장부금액	325,317	305,232

(5) 보고기간말 현재 리스부채의 만기 내역은 다음과 같습니다.

(단위: 천원)

구분	당기말		전기말	
	최소리스료	최소리스료의 현재가치	최소리스료	최소리스료의 현재가치
1년 이내	114,079	112,491	97,259	96,027
1년 초과 5년 이내	224,997	212,826	223,895	209,205
합계	339,076	325,317	321,154	305,232

(6) 회사는 리스부채의 측정을 위하여 각 리스별 계약일의 직전 분기 증분차입이자율을 할인율로 사용하였습니다. 당기말 현재 리스부채의 측정에 사용된 리스이용자의 증분차입이자율은 1.55%~3.63%(전기말: 1.47%~2.73%)입니다.

16. 매입채무 및 기타지급채무

보고기간말 현재 매입채무 및 기타지급채무의 내역은 다음과 같습니다.

(단위: 천원)

구분	당기말	전기말
매입채무	7,946,450	4,654,330
기타지급채무	4,486,853	3,257,521
- 미지급금	3,990,247	2,848,501
- 미지급비용	496,606	409,020
합계	12,433,303	7,911,851

17. 차입금

보고기간말 현재 차입금의 내역은 다음과 같습니다.

(1) 단기차입금

(단위: 천원)

구분	차입처	연이자율	당기말	전기말
일반자금	국민은행(*)	2.33%	1,800,000	1,800,000
	신한은행(*)	-	-	1,500,000
	국민은행(*)	-	-	2,000,000
합계			1,800,000	5,300,000

(\*) 회사는 상기 차입금과 관련하여 유형자산을 담보로 제공하고 있습니다(주석 31 참조).



(2) 장기차입금

(단위: 천원)

구분	차입처	이자율	만기일	당기말	전기말
시설자금	국민은행(*)	4.06%	2025-03-31	1,500,000	1,950,000
	기업은행(*)	4.88%	2025-05-23	2,779,980	2,779,980
	기업은행(*)	3.98%	2023-09-15	20,000,000	20,000,000
합계				24,279,980	24,729,980
장기차입금의 유동성대체				(22,735,700)	(22,056,180)
차감후 장기차입금				1,544,280	2,673,800

(\*) 회사는 상기 차입금과 관련하여 유형자산을 담보로 제공하고 있습니다(주석 31참조).

(3) 보고기간말 현재 차입금의 장부가액 및 공정가치는 다음과 같습니다.

(단위: 천원)

구분	당기말		전기말	
	장부가액	공정가치(*)	장부가액	공정가치(*)
단기차입금	24,535,700	24,535,700	27,356,180	27,356,180
장기차입금	1,544,280	1,492,125	2,673,800	2,634,841
합계	26,079,980	26,027,825	30,029,980	29,991,021

(\*) 공정가치 측정 시 단기차입금(유동성장기부채 포함)은 할인에 따른 효과가 유의적이지 아니하므로 공정가치와 장부가액이 동일합니다. 한편, 장기부채의 공정가치는 미래에 기대되는 유출 현금흐름의 명목가액을 가중평균 차입이자율(당기말 3.96%, 전기말 1.55%)로 할인하여 산출하였습니다.

18. 당기손익-공정가치 측정 금융부채

당기말과 전기말 현재 당기손익-공정가치 측정 금융부채는 없으며, 전기 중 당기손익-공정가치 측정 금융부채의 변동내역은 다음과 같습니다.

(단위: 천원)

구분	기초	평가 손익		상환으로 인한 감소	기말
		당기손익	기타포괄손익(*)		
제1회 무기명식 사모 전환사채	31,699,688	12,035,850	930,648	(44,666,186)	-

(\*) 당기손익-공정가치 측정 금융부채의 자기신용위험 변동위험에 따른 공정가치 변동은 기타포괄손익으로 인식하였습니다.

19. 퇴직연금

회사는 확정기여형(DC형) 퇴직연금에 가입되어 있으며 확정기여제도와 관련하여 비용으로 인식한 금액은 다음과 같습니다.

(단위: 천원)

구분	당기	전기
매출원가	1,020,499	674,008
판매비와관리비	596,161	292,261
합계	1,616,660	966,269

20. 기타부채 및 총당부채

(1) 보고기간말 현재 기타부채의 내역은 다음과 같습니다.

(단위: 천원)

구분	당기말	전기말
기타유동부채 :		
예수금	193,922	121,001
선수금(*1)	1,749,143	1,324,094
소계	1,943,065	1,445,095
기타비유동부채 :		
기타장기종업원급여부채(*2)	120,239	91,214
합계	2,063,304	1,536,309

(\*1) 회사는 고객으로부터 미리 받은 대가에 대하여 선수금(계약부채)으로 계상하고 있으며, 고객에게 제품의 인도가 완료되는 시점(수행의무 이행이 완료되는 시점)에 이를 수익으로 인식하고 있습니다.

(\*2) 회사는 임직원들에게 장기근속에 따라 포상을 지급하는 장기종업원급여 제도를 시행중이며 이에 따라 지급될 것으로 예상되는 금액을 계리적 측정 방식에 따라 부채로 계상하였습니다.

(2) 보고기간말 현재 총당부채의 내역은 다음과 같습니다.

(단위: 천원)

구분	당기말	전기말
총당부채 :		
판매보증총당부채	1,291	574

21. 납입자본 및 기타자본

(1) 보고기간말 현재 회사가 발행할 주식의 총수, 1주의 금액 및 발행한 주식의 수는 다음과 같습니다.

구분	당기말	전기말
발행할 주식의 총수	100,000,000주	100,000,000주
1주의 금액	100원	100원
발행한 보통주 주식수	10,013,941주	10,013,941주

보고기간말 현재 발행주식수 중 상법에 의하여 의결권이 제한되어있는 주식수는 없습니다.

(2) 보고기간말 현재 자본금 및 자본잉여금 항목의 구성은 다음과 같습니다.

(단위: 천원)

구분	당기말	전기말
자본금	1,001,394	1,001,394
주식발행초과금	86,261,683	86,261,683

(3) 보고기간말 현재 기타자본의 구성은 다음과 같습니다.

(단위: 천원)

구분	당기말	전기말
기타자본잉여금	205,256	205,256
자기주식(*)	(442,813)	(442,813)
합계	(237,557)	(237,557)

(\*) 회사는 전기 중 보통주 1주당 0.5주의 비율로 신주를 배정하는 무상증자를 시행하였으며, 무상증자 단주처리에 따라 자기주식 취득이 발생하였습니다.

(4) 당기 중 납입자본의 변동 내역은 없습니다.

(5) 당기 중 기타자본의 변동 내역은 없습니다.

## 22. 이익잉여금

(1) 보고기간말 현재 이익잉여금의 내용은 다음과 같습니다.

(단위: 천원)

구분	당기말	전기말
이익준비금(*)	250,000	250,000
미처분이익잉여금	47,472,901	34,288,450
합계	47,722,901	34,538,450

(\*) 상법의 규정에 따라 자본금의 50%에 달할 때까지 매 결산기의 금전에 의한 이익배당액의 10% 이상의 금액을 이익준비금으로 적립하고 있으며, 이익배당목적으로 사용될 수 없으며 자본전입 또는 결손보전에만 사용이 가능합니다.

## (2) 이익잉여금처분계산서

제10기	2022년 1월 1일	부터	제9기	2021년 1월 1일	부터
	2022년 12월 31일	까지		2021년 12월 31일	까지
처분예정일	2023년 3월 31일		처분확정일	2022년 3월 31일	

회사명 : (주)씨앤씨인터내셔널

(단위 : 원)

과목	제 10(당) 기		제 9(전) 기	
미처분이익잉여금		47,472,901,374		34,288,449,610
전기이월미처분이익잉여금	34,288,449,610		43,561,529,972	
당기손익-공정가치 측정 금융부채 자기신용위험 변동 평가손익의 처분으로 인한 재분류		-	(1,777,885,500)	
당기순이익(손실)	13,184,451,764		(7,495,194,862)	
차기이월미처분이익잉여금		47,472,901,374		34,288,449,610

23. 판매비와관리비

당기 및 전기 중 회사의 판매비와관리비의 내역은 다음과 같습니다.

(단위: 천원)

구분	당기	전기
급여	4,098,490	3,090,963
퇴직급여	596,161	292,261
복리후생비	455,349	338,062
여비교통비	310,740	90,928
접대비	135,555	51,954
전력비	21,119	16,743
세금과공과금	244,128	243,223
감가상각비	295,514	338,992
무형자산상각비	142,730	139,077
지급수수료	1,094,619	985,406
지급임차료	22,825	25,944
보험료	27,038	33,115
소모품비	78,163	187,763
광고선전비	199,797	73,938
대손상각비(환입)	794,853	(843)
운반비	396,672	317,700
기타	141,491	201,624
합계	9,055,244	6,426,850

## 24. 비용의 성격별 분류

당기 및 전기 중 회사의 비용의 성격별 분류 내역은 다음과 같습니다.

(단위: 천원)

구분	당기	전기
재고자산의 변동	(4,890,534)	(349,362)
원재료 및 부재료 등의 사용액	64,519,806	45,097,500
급여 및 퇴직급여	29,837,008	24,772,501
복리후생비	3,311,257	2,777,830
감가상각비 및 무형자산상각비	4,405,308	4,016,528
지급수수료	1,556,392	1,248,595
소모품비	1,574,537	1,821,441
기타	5,379,437	3,429,224
합계(*)	105,693,211	82,814,257

(\*) 포괄손익계산서 상의 매출원가 및 판매비와관리비의 합계입니다.

## 25. 금융손익

### (1) 금융수익

당기 및 전기 중 회사의 금융수익의 내역은 다음과 같습니다.

(단위: 천원)

구분	당기	전기
이자수익	1,352,419	420,305
외환차익	1,295,829	508,940
외화환산이익	4,812,763	1,935,605
당기손익-공정가치 측정 금융자산 평가이익	43,243	9,433
당기손익-공정가치 측정 금융자산 처분이익	1,478	118,632
합계	7,505,732	2,992,915

### (2) 금융비용

당기 및 전기 중 회사의 금융비용의 내역은 다음과 같습니다.

(단위: 천원)

구분	당기	전기
이자비용	732,718	488,217
외환차손	1,597,218	135,369
외화환산손실	2,938,821	93,546
당기손익-공정가치 측정 금융자산 평가손실	128,615	-
당기손익-공정가치 측정 금융부채 평가손실	-	12,035,850
합계	5,397,372	12,752,982



## 26. 기타손익

(1) 당기 및 전기 중 회사의 기타수익의 내역은 다음과 같습니다.

(단위: 천원)

구분	당기	전기
기타투자자산평가이익	729	6,636
기타유동자산처분이익	2,808	8,323
기타대손충당금환입	241	17,938
판매보증충당금환입	-	6,054
종속기업투자주식손상차손환입	-	799,000
유형자산처분이익	19,816	9,201
리스해지이익	192	-
잡이익	338,731	437,076
합계	362,517	1,284,228

(2) 당기 및 전기 중 회사의 기타비용의 내역은 다음과 같습니다.

(단위: 천원)

구분	당기	전기
기타투자자산평가손실	75	650
유형자산처분손실	1,921	-
기부금	600	600
리스해지비용	668	18,342
잡손실	40,070	142,535
합계	43,334	162,127

27. 법인세비용(수익)

(1) 당기 및 전기 중 회사의 법인세비용(수익)의 구성 내역은 다음과 같습니다.

(단위: 천원)

구분	당기	전기
법인세 부담액	910,353	76,716
일시적차이 등으로 인한 이연법인세 변동액	178,204	(373,496)
당기에 인식한 전기 이전 조정사항	1,022,550	-
법인세비용(수익)	2,111,107	(296,780)

(2) 당기 및 전기 중 회사의 법인세비용차감전순손익과 법인세비용(수익)간의 관계는 다음과 같습니다.

(단위: 천원)

구분	당기	전기
법인세비용차감전순이익(손실)	15,295,559	(7,791,975)
법인세율로 계산된 법인세비용(수익)	3,365,023	(1,714,235)
조정사항:		
비공제비용 및 비과세수익으로 인한 효과	17,252	4,023,798
세액공제 및 감면으로 인한 효과	(2,804,721)	(1,107,046)
과거에 미인식한 이연법인세의 당기 효과	-	(538,899)
당기에 인식한 전기 이전 조정사항	1,022,550	-
기타(세율차이 등)	511,003	(960,398)
합계	(1,253,916)	1,417,455
법인세비용(수익)	2,111,107	(296,780)
평균유효세율(법인세비용/법인세비용차감전순이익)	13.8%	(*)

(\*) 전기 세전손실임에 따라 유효세율을 산출하지 아니하였습니다.

(3) 이연법인세자산과 부채의 회수 및 결제 시기는 다음과 같습니다.

(단위: 천원)

구 분	당기말	전기말
이연법인세자산		
12개월 이내에 회수될 이연법인세자산	217,654	430,338
12개월 이후에 회수될 이연법인세자산	53,283	35,700
소 계	270,937	466,038
이연법인세부채		
12개월 이내에 결제될 이연법인세부채	(26,178)	(30,388)
12개월 이후에 결제될 이연법인세부채	(49,412)	(62,098)
소 계	(75,590)	(92,486)
이연법인세자산 순액	195,347	373,552

(4) 당기와 전기 중 이연법인세자산(부채)의 변동내역은 다음과 같습니다.

- 당기

(단위: 천원)

구 분	기초잔액	증감	당기말
대손충당금	9,859	75,082	84,941
감가상각비	(37,167)	23,481	(13,686)
미확정비용	29,864	15,979	45,843
유형자산	(22,915)	(10,163)	(33,078)
재고자산	50,683	36,053	86,736
당기손익-공정가치 측정 금융자산	(727)	10,449	9,722
기타	4,066	10,803	14,869
이월세액공제	339,889	(339,889)	-
합 계	373,552	(178,205)	195,347

- 전기

(단위: 천원)

구 분	기초잔액	증감	당기말
대손충당금	16,380	(6,521)	9,859
감가상각비	(95,666)	58,498	(37,168)
미확정비용	24,104	5,760	29,864
유형자산	(13,113)	(9,802)	(22,915)
재고자산	43,277	7,406	50,683
당기손익-공정가치 측정 금융자산	(571)	(156)	(727)
기타	25,645	(21,578)	4,067
이월세액공제	-	339,889	339,889
합 계	56	373,496	373,552

이연법인세자산에 대한 미래 실현가능성은 일시적 차이가 실현되는 기간동안 과세소득을 창출할 수 있는 회사의 능력, 전반적인 경제환경과 산업에 대한 전망 등 다양한 요소들에 달려 있습니다. 회사는 주기적으로 이러한 사항들을 검토하고 있습니다.

(5) 보고기간말 현재 재무상태표에 이연법인세자산으로 인식되지 아니한 차감할일시적차이 등의 내역은 다음과 같습니다.

(단위: 천원)

구 분	당기말	전기말
이월세액공제	-	431,450

28. 주당순이익(손실)

(1) 기본주당순이익(손실)

당기와 전기 중 회사의 기본주당순이익(손실)은 다음과 같습니다.

(단위: 원, 주)

구분	당기	전기
보통주 당기순이익(손실)	13,184,451,764	(7,495,194,862)
가중평균유통보통주식수	9,997,104	9,036,805
기본주당순이익(손실)	1,319	(829)

당기와 전기의 가중평균유통보통주식수의 산정내역은 다음과 같습니다.

- 당기

구분	주식수(단위:주)	기간 시작	기간 종료	가중치(단위:일)	적수
기초의 유통보통주식	9,997,104	2022-01-01	2022-12-31	365	3,648,942,960
합계					3,648,942,960
일수					365
가중평균유통보통주식수					9,997,104

- 전기

구분	주식수(단위:주)(*)	기간 시작	기간 종료	가중치(단위:일)	적수
기초의 유통보통주식	7,500,000	2021-01-01	2021-12-31	365	2,737,500,000
유상증자	1,363,578	2021-05-12	2021-12-31	234	319,077,252
전환사채 보통주 전환	1,150,363	2021-06-03	2021-12-31	212	243,876,956
자기주식의 취득	(16,837)	2021-09-03	2021-12-31	120	(2,020,440)
합계					3,298,433,768
일수					365
가중평균유통보통주식수					9,036,805

(\*) 전기 중 무상증자로 인한 주식수 변동을 소급 반영하여 산출하였습니다(주석 21 참조).

(2) 회석주당이익(손실)

전기 중 전환사채의 전환 청구에 따라 당기말 현재 잠재적 보통주 등은 없습니다.

29. 현금흐름

(1) 당기순이익(손실)에 대한 조정 내용은 다음과 같습니다.

(단위 : 천원)

구분	당기	전기
대손상각비	794,853	(843)
복리후생비	29,025	17,738
감가상각비	4,262,578	3,877,451
무형자산상각비	142,730	139,077
유형자산처분손실	1,921	-
이자비용	732,718	488,217
외화환산손실	2,938,821	93,546
재고자산평가손실	171,787	96,181
당기손익-공정가치 측정 금융자산 평가손실	128,615	-
당기손익-공정가치 측정 금융부채 평가손실	-	12,035,850
기타투자자산평가손실	75	650
품질보증비(환입)	718	(5,824)
리스해지비용	669	18,342
법인세비용(수익)	2,111,107	(296,781)
종속기업투자주식손상차손환입	-	(799,000)
외화환산이익	(4,812,763)	(1,935,605)
유형자산처분이익	(19,816)	(9,201)
당기손익-공정가치 측정 금융자산 평가이익	(43,243)	(9,433)
당기손익-공정가치 측정 금융자산 처분이익	(1,478)	(118,632)
기타투자자산평가이익	(729)	(14,959)
기타유동자산처분이익	(2,808)	-
이자수익	(1,352,419)	(420,305)
기타대손충당금환입	(241)	(17,938)
기타	(193)	24,319
합계	5,081,927	13,162,850

(2) 당기와 전기 중 회사의 현금의 유입 및 유출이 없는 거래 중 중요한 사항은 다음과 같습니다.

(단위 : 천원)

구분	당기	전기
건설중인자산의 본계정 대체	991,253	29,443,299
유형자산 취득으로 인한 미지급금의 증감	123,636	(392,490)
유형자산 처분으로 인한 미수금의 증감	19,818	67,783
신규리스 및 해지	146,093	257,429
장기차입금의 유동성 대체	1,129,520	21,129,520
기타비유동자산의 유동성 대체	-	240,757
무상증자	-	333,798
당기손익-공정가치 금융부채의 자본 대체	-	44,666,186
당기손익-공정가치 금융부채의 공정가치 변동	-	930,648

(3) 영업활동 자산·부채의 증감 내용은 다음과 같습니다.

(단위 : 천원)

구분	당기	전기
매출채권의 증감	(10,579,003)	(410,501)
장기성매출채권의 증감	(636,642)	-
기타비유동금융자산의 증감	-	(1,178,319)
미수금의 증감	175,658	62,181
장기미수금의 증감	310,450	-
장기미수수익의 증감	139,062	-
당기법인세자산의 증감	(86,384)	-
선금금의 증감	223,946	(275,287)
선금비용의 증감	(8,635)	(15,336)
장기미지급금의 증감	29,316	-
부가세대급금의 증감	(913,452)	254,368
재고자산의 증감	(8,038,858)	(1,314,369)
매입채무의 증감	3,286,933	191,078
미지급금의 증감	989,655	58,863
예수금의 증감	70,939	(39,015)
단기대여금증감	(1,140,938)	-
선수금의 증감	425,049	354,968
미지급비용의 증감	54,376	(6,380)
합계	(15,698,528)	(2,317,749)

(4) 재무활동에서 생기는 부채의 변동 내용은 다음과 같습니다.

- 당기

(단위 : 천원)

구 분	기 초	현금거래	비현금거래	기 말
		상환	신규계약 및 해지	
장단기차입금	30,029,980	(3,950,000)	-	26,079,980
리스부채	305,233	(126,008)	146,092	325,317

- 전기

(단위 : 천원)

구 분	기 초	현금거래		비현금거래			기 말
		차입 및 발행	상환	신규계약 및 해지	전환	평가손익	
장단기차입금	36,627,980	2,120,010	(8,718,010)	-	-	-	30,029,980
리스부채	173,534	-	(125,730)	257,429	-	-	305,233
당기손익-공정가치 측정 금융부채	31,699,688	-	-	-	(44,666,186)	12,966,498	-



30. 특수관계자 거래

(1) 보고기간말 현재 회사의 특수관계자 현황은 다음과 같습니다.

구분	회사명(성명)
대표이사	배은철
종속회사	C AND C SHANGHAI INTERNATIONAL CO.,LTD.
기타특수관계자	주주임원 등
기타특수관계자(*)	아주좋은사모투자합자회사 아주중소벤처해외진출지원펀드

(\*) 주주간 계약에 따라 이사회 구성원 1인에 대한 선임권한을 보유하고 있는 등 회사에 유의적인 영향력을 행사한다고 보아 기타특수관계자로 분류하였습니다. 회사는 동 계약에 따라 정관변경, 유·무상증자 등 경영 관련 일부 사항에 대하여 투자자의 사전 동의를 받아야 합니다.

(2) 당기 및 전기 중 회사와 특수관계자와의 중요한 영업상의 거래내역은 다음과 같습니다.

- 당기

(단위 : 천원)

특수관계자	관계	매출	매입	기타수익	자산 매각
C AND C SHANGHAI INTERNATIONAL CO.,LTD.	종속회사	1,411,174	127,657	59,707	-

- 전기

(단위 : 천원)

특수관계자	관계	매출	매입	기타수익	자산 매각
C AND C SHANGHAI INTERNATIONAL CO.,LTD.	종속회사	1,527,457	37,375	57,189	67,783

(3) 보고기간말 현재 특수관계자에 대한 채권 및 채무의 주요 잔액은 다음과 같습니다.

- 당기말

(단위 : 천원)

특수관계자	관계	채 권			채 무	
		매출채권	기타채권	대여금(*)	매입채무	기타채무
C AND C SHANGHAI INTERNATIONAL CO.,LTD.	종속회사	3,852,560	723,612	-	157,212	-
기타 사외이사	기타 특수관계자	-	-	-	-	5,500

(\*) 대여금은 당기말에 상환하였습니다.

- 전기말

(단위 : 천원)

특수관계자	관계	채 권			채 무	
		매출채권	기타채권	대여금(*)	매입채무	기타채무
C AND C SHANGHAI INTERNATIONAL CO.,LTD.	종속회사	2,862,652	1,315,894	2,133,900	33,962	-
기타 사외이사	기타 특수관계자	-	-	-	-	3,667

(\*) 대여금의 약정기간은 2018년 9월 20일부터 2026년 9월 19일까지이며, 총 한도는 USD 5,000,000로 정해져 있습니다.

(4) 당기 및 전기 중 회사가 대표이사 및 기타 특수관계자에게 지급한 배당은 다음과 같습니다.

(단위 : 천원)

구분	당기	전기
대표이사	-	784,000
기타특수관계인	-	1,176,000
합계	-	1,960,000

(5) 특수관계자로부터 제공받고 있는 지급보증

KDB산은캐피탈의 리스에 대해 대표이사가 지급보증을 제공하고 있습니다(주석 31 참조).

(6) 주요 경영진에 대한 보상

회사의 주요경영진은 회사 활동의 계획, 운영, 통제에 대한 중요한 권한과 책임을 가진 등기이사 및 감사로 구성되어 있습니다.

주요 경영진에게 지급되었거나 지급될 보상금액은 다음과 같습니다.

(단위 : 천원)

구 분	당기	전기
급여 및 기타 단기종업원 급여	1,227,935	873,770
퇴직급여	297,283	154,386
합계	1,525,218	1,028,156

31. 우발채무와 약정사항

(1) 보고기간말 현재 회사의 차입금과 관련하여 담보로 제공한 자산의 내역은 다음과 같습니다.

- 당기말

(단위 : 천원)

담보제공자산		장부금액	설정권자	설정금액	차입잔액
석우동 2-2	토지	5,951,736	국민은행	3,240,000	1,800,000
	건물	13,381,028		3,600,000	1,500,000
	토지	5,951,736	기업은행	7,200,000	-
	건물	13,381,028			
덕성리 1284	토지	3,898,649	기업은행	27,400,000	22,779,980
	건물	29,751,874			

- 전기말

(단위 : 천원)

담보제공자산		장부금액	설정권자	설정금액	차입잔액
매탄동 554-9	토지	3,705,679	국민은행	2,400,000	2,000,000
	건물	2,374,501			
	토지	3,705,679	신한은행	1,800,000	1,500,000
	건물	2,374,501			
석우동 2-2	토지	5,951,736	국민은행	3,240,000	1,800,000
	건물	13,766,094		3,600,000	1,950,000
	토지	5,951,736	기업은행	7,200,000	-
	건물	13,766,094			
덕성리 1284	토지	3,898,649	기업은행	27,400,000	22,779,980
	건물	30,531,399			

(2) 보고기간말 현재 회사의 주요 약정사항은 다음과 같습니다.

- 당기말

(단위 : 천원)

금융기관명	약정종류	한도액	실행액
기업은행	시설자금대출	2,912,566	2,779,980
		20,000,000	20,000,000
국민은행	시설자금대출	3,000,000	1,500,000
	일반자금대출	1,800,000	1,800,000
합계		27,712,566	26,079,980

- 전기말

(단위 : 천원)

금융기관명	약정종류	한도액	실행액
기업은행	시설자금대출	2,912,566	2,779,980
		20,000,000	20,000,000
국민은행	일반자금대출	1,800,000	1,800,000
		2,000,000	2,000,000
	시설자금대출	3,000,000	1,950,000
신한은행	일반자금대출	1,500,000	1,500,000
합계		31,212,566	30,029,980

(3) 보고기간말 현재 회사가 타인으로부터 제공받은 지급보증의 내역은 다음과 같습니다.

- 당기말

(단위 : 천원)

보증거래처	보증 제공자	보증금액	차입잔액
KDB산은캐피탈	대표이사	67,015	67,015

- 전기말

(단위 : 천원)

보증거래처	보증 제공자	보증금액	차입잔액
KDB산은캐피탈	대표이사	77,724	77,724

(4) 보고기간말 현재 회사의 보험가입내역은 다음과 같습니다.

- 당기말

(단위 : 천원)

구분	부보자산	보험사	부보금액
화재보험	석우동 2-2(건물)	MG손해보험	9,988,000
	덕성산단1로 28번길 12-1(건물)		27,001,385
가스사고배상책임보험	덕성산단1로 28번길 12-1(공장)		380,000
손해보험	매탄동 554-9(건물)	삼성화재	2,400,050
승강기사고 배상보험	삼성1로5길(화물/승객)		180,000
	신원로198번길15-13(승객)		90,000
	덕성산단1로 28번길 12-1(화물/승객)	360,000	
생산물배상책임보험	-	대한상공회의소	110,000
기타보증보험	-	서울보증보험	1,041,863

- 전기말

(단위 : 천원)

구분	부보자산	보험사	부보금액
화재보험	석우동 2-2(건물)	MG손해보험	10,998,000
가스사고배상책임보험	덕성산단1로 28번길 12-1(공장)		380,000
화재보험	덕성산단1로 28번길 12-1(건물)		27,001,385
손해보험	매탄동 554-9(건물)	삼성화재	2,400,050
승강기사고 배상보험	삼성1로5길(화물/승객)		160,000
	신원로198번길15-13(승객)		80,000
	덕성산단1로 28번길 12-1(화물/승객)	360,000	
생산물배상책임보험	-	대한상공회의소	110,000
기타보증보험	-	서울보증보험	2,000

(5) 보고기간말 현재 계류중인 중요한 소송사건은 없습니다.

## 6. 배당에 관한 사항

### 가. 배당에 관한 회사의 정책

주주가치 제고를 위한 중장기 배당정책을 수립하여 향후 공시를 통해 공표할 예정입니다.

### 나. 배당에 관한 회사의 정관 내용

당사의 정관상 배당에 관한 사항은 다음과 같습니다.

#### 제10조 (신주의 배당 기산일)

회사가 유상증자, 무상증자 및 주식 배당에 의하여 신주를 발행하는 경우 신주에 대한 이익의 배당에 관하여는 신주를 발행한 때가 속하는 영업 연도의 직전 영업연도 말에 발행된 것으로 본다.

#### 제42조 (이익금의 처분)

회사는 매 사업연도의 처분 전 이익잉여금을 법령의 제한 범위 내에서 다음과 같이 처분한다. 단, 주주총회의 결의로써 기타의 처분을 할 수 있다.

1. 이월결손금의 보전
2. 법정적립금의 적립
3. 주주총회가 결의하는 연구개발을 위한 준비금 및 임의적립금의 적립
4. 배당금의 지급
5. 차기 이월 이익잉여금

#### 제43조 (이익배당)

- ① 이익의 배당은 금전과 금전 외의 재산으로 할 수 있다.
- ② 제1항의 배당은 매 결산기말 현재의 주주명부에 기재된 주주 또는 등록된 질권자에게 지급한다.
- ③ 배당금의 지급청구권은 오(5)년간 행사하지 아니하면 소멸시효가 완성되고 소멸시효가 완성된 배당금은 회사에 귀속된다.
- ④ 이익배당은 주주총회의 결의로 정한다.

#### 제44조 (분기배당)

- ① 이 회사는 사업년도 개시일부터 3월, 6월 및 9월 말일 현재의 주주에게 자본시장과 금융투자업에 관한 법률 제165조의12에 의한 분기배당을 할 수 있다. 분기배당은 금전으로 한다.
- ② 제1항의 분기배당은 이사회 결의로 하되, 그 결의는 제1항의 각 기준일 이후 45일 내에 하여야 한다.
- ③ 분기배당은 직전결산기의 대차대조표(재무상태표)상의 순자산액에서 다음 각호의 금액을 공제한 액을 한도로 한다.
  1. 직전결산기의 자본금의 액
  2. 직전결산기까지 적립된 자본준비금과 이익준비금의 합계액
  3. 직전결산기의 정기주주총회에서 이익배당하기로 정한 금액
  4. 직전결산기까지 정관의 규정 또는 주주총회의 결의에 의하여 특정목적을 위해 적립한 임의준비금
  5. 상법시행령 제18조에서 정한 미실현 이익
  6. 분기배당에 따라 당해 결산기에 적립하여야 할 이익준비금의 합계액
  7. 당해 영업년도 중에 분기배당이 있었던 경우 그 금액의 합계액
- ④ 사업연도개시일 이후 제1항의 각 기준일 이전에 신주를 발행한 경우(준비금의 자본전입, 주식배당, 전환사채의 전환청구, 신주인수권부사채의 신주인수권 행사의 경우를 포함한다)에는 분기배당에 관해서는 당해 신주는 직전 사업연도말에 발행된 것으로 본다. 다만, 분기배당 기준일 후로 발행



된 신주에 대하여는 최근 분기배당 기준일 직후에 발행된 것으로 본다.

## 다. 최근 3사업연도 배당에 관한 사항

### (1) 주요배당지표

구 분	주식의 종류	당기	전기	전전기
		제10기	제09기	제08기
주당액면가액(원)		100	100	100
(연결)당기순이익(백만원)		16,737	-5,910	9,745
(별도)당기순이익(백만원)		13,461	-7,495	9,808
(연결)주당순이익(원)		1,674	-654	1,299
현금배당금총액(백만원)		-	-	1,960
주식배당금총액(백만원)		-	-	-
(연결)현금배당성향(%)		-	-	20.11
현금배당수익률(%)	보통주	-	-	-
	우선주	-	-	-
주식배당수익률(%)	보통주	-	-	-
	우선주	-	-	-
주당 현금배당금(원)	보통주	-	-	392
	우선주	-	-	-
주당 주식배당(주)	보통주	-	-	-
	우선주	-	-	-

주1) 전전기는 주권비상장법인에 해당하여 현금배당수익률과 주식배당수익률을 기재하지 않았습  
니다.

주2) 전기 및 당기는 배당을 실시하지 않았습니다.

### (2) 과거 배당 이력

(단위: 회, %)

연속 배당횟수		평균 배당수익률	
분기(중간)배당	결산배당	최근 3년간	최근 5년간
-	5	-	-

주1) 배당을 실시한 과거기간은 주권비상장법인에 해당하여 평균 배당수익률을 기재하지 않았습  
니다.

## 7. 증권의 발행을 통한 자금조달에 관한 사항

### 7-1. 증권의 발행을 통한 자금조달 실적

[지분증권의 발행 등과 관련된 사항]

### 가. 증자(감자)현황

(기준일 : 2022년 12월 31일 )

(단위 : 원, 주)

주식발행 (감소)일자	발행(감소) 형태	발행(감소)한 주식의 내용				
		종류	수량	주당 액면가액	주당발행 (감소)가액	비고
2019년 12월 14일	주식분할	보통주	4,000,000	100	100	-
2021년 05월 12일	유상증자(일반공모)	보통주	909,052	100	47,500	-
2021년 06월 03일	전환권행사	보통주	766,909	100	33,250	-
2021년 09월 03일	무상증자	보통주	3,337,980	100	100	-

- 주1) 2019년 11월 13일 임시주주총회에서 기명식 보통주 1주(1주당 액면가 500원)를 각 5주(1주당 액면가 100원)로 분할하는 주식분할을 결의하였습니다. 당사의 정관 및 상법에 따라 채권자 보호절차를 준수하였으며, 해당 주식 분할의 효력발생일인 2019년 12월 14일 기준으로 등기절차를 완료하였습니다.
- 주2) 코스닥 시장 상장을 위한 기업공개 과정에서 909,052주의 신주를 발행하였습니다.
- 주3) 전환사채의 투자자가 미상환 전환사채 255억 전체에 대하여 전환권을 행사(전환가액 33,250원)하였으며, 766,909주의 신주가 발행되었습니다.
- 주4) 준비금의 자본전입에 따라 3,337,980주의 신주를 발행하였습니다.

### 나. 미상환 전환사채 발행현황

당사는 공시서류작성기준일 현재 해당사항 없습니다.

### 다. 미상환 신주인수권부사채 등 발행현황

당사는 공시서류작성기준일 현재 해당사항 없습니다.

### 라. 미상환 전환형 조건부자본증권 발행현황

당사는 공시서류작성기준일 현재 해당사항 없습니다.

[채무증권의 발행 등과 관련된 사항]

### 마. 채무증권 발행실적 등

당사는 공시서류작성기준일 현재 해당사항 없습니다.

#### 채무증권 발행실적

(기준일 : 2022년 12월 31일 )

(단위 : 원, %)

발행회사	증권종류	발행방법	발행일자	권면(전자등록)총액	이자율	평가등급 (평가기관)	만기일	상환 여부	주관회사
-	-	-	-	-	-	-	-	-	-
-	-	-	-	-	-	-	-	-	-
합 계	-	-	-	-	-	-	-	-	-

### 기업어음증권 미상환 잔액

(기준일 : 2022년 12월 31일 )

(단위 : 원)

잔여만기		10일 이하	10일초과 30일이하	30일초과 90일이하	90일초과 180일이하	180일초과 1년이하	1년초과 2년이하	2년초과 3년이하	3년 초과	합 계
미상환 잔액	공모	-	-	-	-	-	-	-	-	-
	사모	-	-	-	-	-	-	-	-	-
	합계	-	-	-	-	-	-	-	-	-

### 단기사채 미상환 잔액

(기준일 : 2022년 12월 31일 )

(단위 : 원)

잔여만기		10일 이하	10일초과 30일이하	30일초과 90일이하	90일초과 180일이하	180일초과 1년이하	합 계	발행 한도	잔여 한도
미상환 잔액	공모	-	-	-	-	-	-	-	-
	사모	-	-	-	-	-	-	-	-
	합계	-	-	-	-	-	-	-	-

### 회사채 미상환 잔액

(기준일 : 2022년 12월 31일 )

(단위 : 원)

잔여만기		1년 이하	1년초과 2년이하	2년초과 3년이하	3년초과 4년이하	4년초과 5년이하	5년초과 10년이하	10년초과	합 계
미상환 잔액	공모	-	-	-	-	-	-	-	-
	사모	-	-	-	-	-	-	-	-
	합계	-	-	-	-	-	-	-	-

### 신종자본증권 미상환 잔액

(기준일 : 2022년 12월 31일 )

(단위 : 원)

잔여만기		1년 이하	1년초과 5년이하	5년초과 10년이하	10년초과 15년이하	15년초과 20년이하	20년초과 30년이하	30년초과	합 계
미상환 잔액	공모	-	-	-	-	-	-	-	-
	사모	-	-	-	-	-	-	-	-
	합계	-	-	-	-	-	-	-	-

### 조건부자본증권 미상환 잔액

(기준일 : 2022년 12월 31일 )

(단위 : 원)

잔여만기		1년 이하	1년초과 2년이하	2년초과 3년이하	3년초과 4년이하	4년초과 5년이하	5년초과 10년이하	10년초과 20년이하	20년초과 30년이하	30년초과	합 계
미상환 잔액	공모	-	-	-	-	-	-	-	-	-	-
	사모	-	-	-	-	-	-	-	-	-	-
	합계	-	-	-	-	-	-	-	-	-	-

## 7-2. 증권의 발행을 통해 조달된 자금의 사용실적

### 가. 공모자금의 사용내역

(기준일 : 2022년 12월 31일 )

(단위 : 백만원)

구분	회사	납입일	증권신고서 등의 자금사용 계획		실제 자금사용 내역		차이발생 사유 등
			사용용도	조달금액	내용	금액	
기업공개 (코스닥시장 상장)	-	2021년 05월 12일	시설자금(공장 증축 등)	28,000	시설자금(공장 증축 등)	7,083	-
			영업양수자금	-	영업양수자금	-	
			운영자금(R&D 투자 등)	8,067	운영자금(R&D 투자 등)	-	
			채무상환자금(차입금 상환)	5,998	채무상환자금(차입금 상환)	5,998	
			타법인증권취득자금	-	타법인증권취득자금	-	
			기타	-	기타	-	
			합계	42,065	합계	13,081	

증권신고서 상 세부 자금사용 계획(단위 : 백만원)

구분	내역	금액	시기
중국공장 확충	공장 증축	8,000	'21년~'22년
	생산설비 확충	7,000	'21년~'22년
	운영자금	3,000	'21년~'22년
주1) 한국공장 생산설비 확충	용인공장 생산설비 확충	6,000	'21년~'22년
	스마트 팩토리 구축	7,000	'21년~'22년
R&D 투자	연구설비 확충 및 고급 개발인력 유치	5,067	'21년~'22년
차입금 상환	단기차입금 상환	5,998	'21년
합계		42,065	-

주2) 안정적 자금운용과 수익성 제고를 위해 미사용자금은 안전한 금융상품에 분산투자하여 효율적으로 운용중에 있으며, 자금사용계획에 따라 실제로 집행되기 전까지 운용 예정입니다.

### 나. 사모자금의 사용내역

당사는 공시서류작성기준일 현재 해당사항 없습니다.

### 다. 미사용자금의 운용내역

(기준일 : 2022년 12월 31일 )

(단위 : 백만원)

종류	금융상품명	운용금액	계약기간	실투자기간
채권	전자단기사채	5,000	2022년 10월 ~ 2023년 01월	3개월
채권	전자단기사채	2,967	2022년 10월 ~ 2023년 01월	3개월
채권	전자단기사채	4,949	2022년 10월 ~ 2023년 01월	3개월
채권	전자단기사채	4,000	2022년 10월 ~ 2023년 01월	3개월

채권	전자단기사채	4,924	2022년 11월 ~ 2023년 02월	3개월
채권	전자단기사채	2,965	2022년 11월 ~ 2023년 01월	2개월
예·적금	정기예금	4,179	2022년 12월 ~ 2023년 01월	1개월
계		28,984	-	

## 8. 기타 재무에 관한 사항

### 가. 재무제표 재작성 등 유의사항

(1) (연결)재무제표를 재작성한 경우 재작성사유, 내용 및 (연결)재무제표에 미치는 영향  
- 해당사항 없습니다.

(2) 합병, 분할, 자산양수도, 영업양수도  
- 해당사항 없습니다.

(3) 자산유동화와 관련한 자산매각의 회계처리 및 우발채무 등에 관한 사항  
자산유동화와 관련한 자산매각의 회계처리는 해당 사항 없으며, 우발채무 등에 관한 사항은 「Ⅲ. 재무에 관한 사항 - 3. 연결재무제표 주석, 5. 재무제표 주석」 또는 「XI.그밖에 투자자 보호를 위하여 필요한 사항 - 2. 우발부채 등에 관한 사항」의 내용을 참조해주시기 바랍니다.

(4) 기타 재무제표 이용에 유의하여야 할 사항  
- 해당사항 없습니다.

### 나. 대손충당금 설정현황

(1) 최근 3사업연도의 계정과목별 대손충당금 설정내역

#### ① 별도

(단위 : 백만원, %)

구 분	계정과목	채권금액	대손충당금	대손충당금 설정률
제10기	매출채권	20,933	607	2.90
제09기	매출채권	9,173	256	2.79
제08기	매출채권	8,315	257	3.09

#### ② 연결

(단위 : 백만원, %)

구 분	계정과목	채권금액	대손충당금	대손충당금 설정률
제10기	매출채권	21,247	321	1.51
제09기	매출채권	11,505	257	2.23

제08기	매출채권	8,708	273	3.13
------	------	-------	-----	------

(2) 최근 3사업연도의 대손충당금 변동현황

① 별도

(단위 : 백만원)

구 분	제10기	제09기	제08기
1. 기초 대손충당금 잔액합계	256	257	253
2. 순대손처리액(① - ②±③)	-	-	-
① 대손처리액(상각채권액)	-	-	-
② 상각채권회수액	-	-	-
③ 기타증감액	-	-	-
3. 대손상각비 계상(환입)액	678	(1)	3
4. 기말 대손충당금 잔액합계	934	256	257

② 연결

(단위 : 백만원)

구 분	제10기	제09기	제08기
1. 기초 대손충당금 잔액합계	257	273	263
2. 순대손처리액(① - ②±③)	-	(16)	(11)
① 대손처리액(상각채권액)	-	-	(11)
② 상각채권회수액	-	-	-
③ 기타증감액	-	(16)	-
3. 대손상각비 계상(환입)액	64	-	20
4. 기말 대손충당금 잔액합계	321	257	273

(3) 매출채권관련 대손충당금 설정방침

① 대손충당금 설정방침

채무상태표일 현재의 매출채권과 기타채권 잔액에 대하여 과거의 대손경험률과 장래의 대손예상액을 기초로 대손충당금을 설정하고 있습니다.

② 대손경험률 및 대손예상액 산정근거

구분	내용
대손경험률	개별 외상매출채권의 연령을 분석하여 대손금을 계산하고 있습니다. 대손금의 해당여부를 판단하는 대손처리기준은 법인세법 시행령 제61조 제1항 각호와 같습니다.
대손예상액	채무자의 파산, 강제집행, 사망, 실종 등으로 회수가 불투명한 채권의 경우 회수가능성, 담보설정여부 등을 고려하여 채권잔액의 1% 초과 ~100%범위에서 합리적인 대손추산액을 설정하고 있습니다.

③ 대손처리기준

매출채권 등에 대해 아래와 같은 사유발생시	
1. 파산, 부도, 강제집행, 사업의 폐지, 채무자의 사망, 실종 행방불명으로 인해 채권의 회수불능이 객관적으로 입증된 경우	
2. 소송에 패소하였거나 법적 청구권이 소멸한 경우	
3. 외부 채권회수 전문기관이 회수가 불가능하다고 통지한 경우	
4. 소멸시효가 완성된 채권	
5. 회수에 따른 비용이 채권금액을 초과하는 경우	

(4) 당해 사업연도말 현재 경과기간별 매출채권잔액 현황

① 별도

(단위 : 백만원, %)

경과기간		6월 이하	6월 초과 1년 이하	1년 초과 3년 이하	3년 초과	계
구분						
금액	일반	18,849	31	4	252	19,135
	특수관계자	-	-	1,668	130	1,798
	계	18,849	31	1,672	382	20,933
구성비율		90.04	0.15	7.99	1.82	100.00

② 연결

(단위 : 백만원, %)

경과기간		6월 이하	6월 초과 1년 이하	1년 초과 3년 이하	3년 초과	계
구분						
금액	일반	20,960	31	4	252	21,247
	특수관계자	-	-	-	-	-
	계	20,960	31	4	252	21,247
구성비율		98.65	0.15	0.02	1.19	100.00

다. 재고자산 현황 등

(1) 최근 3사업연도의 재고자산의 사업부문별 보유현황

① 별도

(단위 : 백만원, %, 회)

구분	제10기 기말	제09기 기말	제08기 기말
제품	5,691	2,632	1,518
재공품	3,703	1,952	2,724
원재료	2,173	1,932	1,111

부재료	5,887	3,072	3,000
미착품	-	-	13
합계	17,454	9,588	8,369
총자산대비 재고자산 구성비율(%) [재고자산합계÷기말자산총계×100]	9.85%	5.94%	6.73%
재고자산회전율(회수) [연환산 매출원가÷{(기초재고+기말재고) }÷2]	7.15회	8.51회	9.12회

## ② 연결

(단위 : 백만원, %, 회)

구분	제10기 기말	제09기 기말	제08기 기말
제품	5,809	2,618	1,560
재공품	4,015	2,177	2,806
원재료	2,684	2,563	1,477
부재료	5,997	3,263	3,000
미착품	32	132	13
합계	18,537	10,753	8,859
총자산대비 재고자산 구성비율(%) [재고자산합계÷기말자산총계×100]	10.36%	6.73%	7.38%
재고자산회전율(회수) [연환산 매출원가÷{(기초재고+기말재고) }÷2]	7.01회	8.27회	8.89회

## (2) 재고자산의 실사내용

일자	내용	실사방법
2023.01.01	제10기 기말 재고자산 실사	안전회계법인의 입회하에 재고조사 실시
2022.09.30	제10기 3분기말 재고자산 실사	자체 실사
2022.06.30	제10기 반기말 재고자산 실사	자체 실사
2022.03.31	제10기 1분기말 재고자산 실사	자체 실사
2022.01.02	제9기 기말 재고자산 실사	삼일회계법인의 입회하에 재고조사 실시
2021.09.30	제9기 3분기말 재고자산 실사	자체 실사
2021.06.30	제9기 반기말 재고자산 실사	자체 실사
2021.01.01	제8기 기말 재고자산 실사	삼일회계법인의 입회하에 재고조사 실시
2020.01.01	제7기 기말 재고자산 실사	삼일회계법인의 입회하에 재고조사 실시

## 라. 수주계약 현황

- 해당사항 없습니다.



**마. 공정가치평가 내역**

동 공시서류 「Ⅲ. 재무에 관한 사항 - 연결재무제표 주석 "5. 금융상품 공정가치", 재무제표 주석 "5. 금융상품 공정가치"」 부분을 참고하시기 바랍니다.

## IV. 이사의 경영진단 및 분석의견

### 1. 예측정보에 대한 주의사항

본 자료는 미래에 대한 '예측정보'를 포함하고 있습니다.

이는 과거가 아닌 미래의 사건과 관계된 것으로 회사의 향후 예상되는 경영현황 및 재무실적을 의미하고, 표현상으로는 '예상', '전망', '계획', '기대' 등과 같은 단어를 포함합니다.

'예측정보'는 그 성격상 불확실한 사건들을 언급하는데, 회사의 향후 경영현황 및 재무실적에 긍정적 또는 부정적으로 영향을 미칠 수 있는 불확실성에는 다음과 같은 것들이 포함됩니다.

- 환율, 이자율 등의 변동을 포함한 국내·외 금융 시장의 동향
- 사업의 처분, 매수 등을 포함한 회사의 전략적인 의사결정
- 회사가 영위하는 주요 사업 분야의 예상치 못한 급격한 여건변화
- 기타 경영현황 및 재무실적에 영향을 미칠 수 있는 국내·외적 변화

이러한 불확실성으로 인해 회사의 실제 미래실적은 '예측정보'에 명시적 또는 묵시적으로 포함된 내용과 중대한 차이가 있을 수 있음을 양지하시기 바랍니다.

당사는 동 예측정보 작성시점 이후에 발생하는 위험 또는 불확실성을 반영하기 위하여 예측정보에 기재한 사항을 수정하는 정정보고서를 공시할 의무는 없습니다.

### 2. 개요

2022년 세계 경제는 글로벌 통화긴축 강화, 러시아-우크라이나 전쟁 및 원자재·에너지 공급 불안정 등으로 불확실성이 확대되며 어려운 경영 여건이 지속되었습니다. 당사는 이러한 경제여건 속에서도 2022년 연결기준 매출 1,306억원, 영업이익 175억원, 별도기준 매출 1,186원, 영업이익 129억원을 기록하였습니다.

재무적인 측면에서는 연결기준 부채비율 33.4%, 자기자본비율 75.0%, 별도기준 부채비율 31.5%, 자기자본비율 76.0% 등 견실한 재무구조를 지속적으로 유지하였습니다.

사업 측면에서는 립틴트, 립밤, 아이새도의 판매 호조에 따라 코로나 시기의 매출 정체를 극복하고 창사 이래 최대 실적을 기록하였습니다. 또한 주력 제품군인 입술화장제품의 라인업을 강화하여 핵심 고객사와의 관계를 돈독하게 유지하고 신규 고객사를 활발하게 유치하는 등 시장지배력을 더욱 공고히 하였습니다.

2023년에도 글로벌 통화긴축 지속, 원자재·에너지 수급 차질의 장기화 등 세계 경제의 불확실성은 여전히 클 것으로 전망되는 가운데, 당사 주력제품의 경쟁 심화 및 급변하는 화장품산업의 패러다임은 당사에 위협이 될 것으로 보입니다. 하지만 당사는 이를 기회로 삼아, 끊임없는 혁신과 철저한 준비를 통하여 실적 개선과 미래기회 선점에 총력을 기울이겠습니다.

### 3. 재무상태 및 영업실적(연결 기준)

#### 가. 재무상태

(단위 : 백만원)

구 분	제10기	제09기	증감	증감률
[유동자산]	101,889	81,647	20,242	24.8%
· 현금및현금성자산	55,005	16,099	38,906	241.7%
· 단기금융상품	-	34,846	(34,846)	-100.0%
· 당기손익-공정가치 측정 금융자산	3,764	6,896	(3,132)	-45.4%
· 매출채권	20,925	11,247	9,678	86.0%
· 재고자산	18,537	10,753	7,784	72.4%
· 기타	3,657	1,804	1,853	102.7%
[비유동자산]	77,060	78,084	(1,024)	-1.3%
· 기타비유동금융자산	322	309	13	4.2%
· 유형자산	75,339	75,413	(74)	-0.1%
· 무형자산	403	470	(67)	-14.3%
· 기타	995	1,890	(895)	-47.4%
자산총계	178,950	159,731	19,219	12.0%
[유동부채]	42,648	38,638	4,010	10.4%
[비유동부채]	2,117	3,184	(1,067)	-33.5%
부채총계	44,766	41,822	2,944	7.0%
[지배기업 소유주지분]	134,184	117,909	16,275	13.8%
[비지배지분]	-	-	-	-
자본총계	134,184	117,909	16,275	13.8%
부채와 자본총계	178,950	159,731	19,219	12.0%
자기자본비율	74.98%	73.80%	1.18%p	-
부채비율	33.36%	35.50%	-2.14%p	-
재고자산회전율	7.01회	8.27회	-1.26회	-

※ 제10기(당기)는 주주총회 승인 전 연결재무제표입니다.

향후 정기주주총회에서 재무제표 승인 관련 안건이 부결되거나 수정이 발생한 경우 정정보고서를 통해 그 내용 및 사유 등을 반영할 예정입니다.

당기말 자산은 전년 대비 192억원(12.0%) 증가한 1,789억원입니다. 자산의 주요증가 원인은 우호적인 영업환경 조성에 따른 매출채권 증가 96억원, 수주량 집중에 따른 재고자산의 증가 77억원 등입니다.

부채는 전년 대비 29억원(6.4%) 증가한 447억원으로, 유동부채가 40억원(10.4%) 증가하였고 비유동부채가 10억원(33.5%) 감소하였습니다. 부채의 주요 변동 원인은 매입채무의 증가 32억원, 장기차입금의 감소 11억원 등입니다.

자본은 전기말 대비 162억원(13.8%) 증가한 1,341억원으로, 당기 중 당기순이익을 기록하며 이익잉여금 164억원이 증가하였고, 해외사업환산손실에 따라 기타포괄손익누계액이 1억 8천만원 감소하였습니다.

채무비율 측면에서는 자기자본비율이 전년 대비 1.18%p 증가한 74.5%, 부채비율이 전년 대비 2.14%p 감소한 33.4%로 재무구조가 건전한 방향으로 개선되었습니다.

#### 나. 영업실적

(단위 : 백만원)

구 분	제10기	제09기	증감	증감률
매출액	130,606	91,293	39,313	43.1%
매출원가	102,681	81,120	21,561	26.6%
매출총이익	27,923	10,172	17,751	174.5%
판매비와관리비	10,471	7,920	2,551	32.2%
영업이익	17,452	2,252	15,200	675.0%
금융수익	7,720	3,649	4,071	111.6%
금융비용	6,375	13,360	(6,985)	-52.3%
기타수익	585	487	98	20.1%
기타비용	46	226	(180)	-79.6%
법인세비용차감전순이익	19,336	(7,198)	26,534	368.6%
법인세비용	2,876	(1,288)	4,164	323.3%
당기순이익	16,459	(5,910)	22,369	378.5%

※ 제10기(당기)는 주주총회 승인 전 연결재무제표입니다.

향후 정기주주총회에서 재무제표 승인 관련 안건이 부결되거나 수정이 발생한 경우 정정보고서를 통해 그 내용 및 사유 등을 반영할 예정입니다.

사회적 거리두기 종료, 엔데믹 등 리오프닝 효과가 크게 더해지며 국내 및 북미 지역 주력 고객사의 오더가 크게 증가하였고, 수주량 증가는 매출의 성장으로 이어져 당기 매출액은 전년 대비 393억 증가하여 창사 이래 최대 실적인 1,306억원을 기록하였습니다.

영업이익은 2021년 크게 증가한 고정비의 레버리지 효과와 마진율이 우수한 제품군인 입술 화장제품 매출의 대폭 성장에 따른 영향이 더해지며 전년 대비 152억원(675.0%) 증가한 174억원을 기록하였습니다.

매출 성장 및 영업이익의 증가와 원/달러 환율 변동에 따른 환차익 63억원, 환차손 54억원이 반영되어 법인세비용차감전순이익은 전년 대비 265억(368.6%) 증가한 193억원, 당기순이익은 전년 대비 223억원(378.5%) 증가한 164억원을 기록하였습니다.

#### 다. 신규 사업 및 중단 사업 해당사항 없습니다.

### 라. 조직개편

해당사항 없습니다.

### 마. 환율변동 영향

당사는 국제적인 영업활동을 영위함에 따라 미국달러화와 관련된 환율변동위험에 노출되어 있습니다. 외환위험은 미래예상거래 및 인식된 자산과 부채와 관련하여 발생하고 있습니다.

외환 위험에 노출되어 있는 금융자산·부채의 원화환산 기준액은 다음과 같습니다.

(단위: 백만원)

구분	제10기	제09기
자산		
현금및현금성자산	13,896	10,557
매출채권	8,248	2,761
당기손익-공정가치 측정 금융자산	3,764	4,159
기타수취채권	274	-
합계	26,183	17,478
부채		
매입채무	284	310
기타지급채무	7	-
순액	25,892	17,168

다른 모든 변수가 일정하고 주요 외화에 대한 환율이 10% 변동시 환율변동이 법인세비용차감전순이익에 미치는 영향은 다음과 같습니다.

(단위: 백만원)

구분	제10기		제09기	
	10% 상승시	10% 하락시	10% 상승시	10% 하락시
법인세비용차감전순이익	2,589	(2,589)	1,716	(1,716)

### 마. 자산 손상 인식

당사는 매년 개별자산이나 현금창출단위에 대해 손상 여부를 검토하고 있습니다.

현금창출단위의 회수가능가액은 사용가치 계산 등에 근거하여 결정되었습니다. 사용가치의 계산은 경영진이 승인한 향후 5년치(단, 신기술 산업 등 중장기 계획이 합리적인 경우 5년 초과)의 재무예산에 근거하여 세전현금흐름추정치를 사용하였습니다. 동 기간을 초과하는 기간에 대한 영구 현금흐름의 산출은 일정성장률의 가정(단, 산업평균성장률을 초과하지 않음)이 사용되었습니다.

개별자산에 대한 손상차손은 회수가능가액을 초과하는 장부금액만큼 인식하며, 회수가능가액은 처분부대원가를 차감한 공정가치와 사용가치 중 큰 금액으로 결정하고 있습니다.

상세 내용은 'Ⅲ. 재무에 관한 사항'의 '3. 연결재무제표 주석'과 '5. 재무제표 주석'을 참조하시기 바랍니다.

#### 4. 유동성 및 자금조달과 지출

당사는 정기적인 자금수지계획의 수립을 토대로 영업활동, 투자활동, 재무활동에서의 자금수지를 미리 예측해 금융부채와 금융자산의 만기구조를 대응시키고 있습니다. 이를 통해 필요 유동성 규모를 사전에 확보하고 유지하여 향후에 발생할 수 있는 유동성리스크를 사전에 관리하고 있으며, 당기말 현재 당사의 유동성은 양호한 수준을 보이고 있습니다.

##### 가. 유동성 현황

(단위 : 백만원)

구분	제10기	제09기	증감
유동자금:			
현금및현금성자산	55,005	16,099	38,906
단기금융상품	-	34,846	(34,846)
당기손익-공정가치 측정 금융자산	3,764	6,896	(3,132)
소 계	58,769	57,841	928
차입금:			
단기차입금	24,535	27,356	(2,821)
장기차입금	1,544	2,673	(1,129)
소 계	26,079	30,029	(3,950)
Net Cash(유동자금-차입금)	32,690	27,812	4,878

당사는 당기말 현재 587억원의 유동자금을 보유하고 있습니다. 상기 유동자금은 ① 현금및 현금성자산, ② 단기금융상품, ③ 당기손익-공정가치 측정 금융자산을 모두 포함한 금액이며, 전기말 유동자금 578억원 대비 9억원 증가하였습니다.

당기말 현재 당사 차입금은 260억원으로 전기말 300억원 대비 39억원 감소하였습니다.

당사의 유동성은 당기 영업활동 현금으로 112억원이 유입되었고, 금융상품 및 유·무형자산의 취득 등 투자활동으로 343억원 유입, 차입금 상환 등 재무활동으로 74억원이 유출되었습니다. Net Cash(유동자금-차입금)는 326억원으로 전기말 대비 48억원 증가하였습니다.

##### 나. 자금 조달과 지출

###### (1) 차입금 내역

###### ① 단기차입금

(단위: 백만원)

구분	차입처	연이자율	제10기	제09기
----	-----	------	------	------

일반차입금	국민은행	2.33%	1,800	1,800
	신한은행	-	-	1,500
	국민은행	-	-	2,000
합계			1,800	5,300

② 장기차입금

(단위: 백만원)

구분	차입처	이자율	만기일	제10기	제09기
시설자금	국민은행	4.06%	2025-03-31	1,500	1,950
	기업은행	4.882%	2025-05-23	2,779	2,779
	기업은행	3.9766%	2023-09-15	20,000	20,000
합계				24,279	24,729
장기차입금의 유동성대체				(22,735)	(22,056)
차감후 장기차입금				1,544	2,673

③ 차입금의 장부가액 및 공정가치

(단위: 백만원)

구분	제10기		제09기	
	장부금액	공정가치	장부금액	공정가치
단기차입금	24,535	24,535	27,356	27,356
장기차입금	1,544	1,492	2,673	2,634
합계	26,079	26,027	30,029	29,991

(2) 차입금의 차입 및 상환

당사의 차입금은 주로 운영자금 및 시설자금 확보 규모에 따라 증가 또는 감소하며, 당기 중 차입금 39억원이 감소하였습니다.

(3) 차입금의 상환계획

(단위 : 백만원)

상환연도	금액
2023년	21,800
2024년	-
2025년	4,279
2026년 이후	-
계	26,079

## 5. 부외 거래

당사의 부외거래는 'Ⅲ. 재무에 관한 사항'의 '3. 연결재무제표 주석' 및 '5. 재무제표 주석'의 '우발채무와 약정사항'을 참조하시기 바랍니다.

## 6. 그 밖에 투자의사결정에 필요한 사항

### 가. 중요한 회계정책 및 추정에 관한 사항

당사는 2022년 1월 1일로 개시하는 회계기간부터 다음의 제·개정 기준서 및 해석서를 신규로 적용하였습니다.

#### (1) 기업회계기준서 제1103호 '사업결합' 개정 - 개념체계의 인용

인식할 자산과 부채의 정의를 개정된 재무보고를 위한 개념체계를 참조하도록 개정되었으나, 기업회계기준서 제1037호 '충당부채, 우발부채 및 우발자산' 및 해석서 제2121호 '부담금'의 적용범위에 포함되는 부채 및 우발부채에 대해서는 해당 기준서를 적용하도록 예외를 추가하고, 우발자산이 취득일에 인식되지 않는다는 점을 명확히 하였습니다.

#### (2) 기업회계기준서 제1016호 '유형자산' 개정 - 의도한 사용 전의 매각금액

기업이 자산을 의도한 방식으로 사용하기 전에 생산된 품목의 판매에서 발생하는 수익을 생산원가와 함께 당기손익으로 인식하도록 요구하며, 유형자산의 취득원가에서 차감하는 것을 금지하고 있습니다.

#### (3) 기업회계기준서 제1037호 '충당부채, 우발부채 및 우발자산' 개정 - 손실부담계약: 계약 이행원가

손실부담계약을 식별할 때 계약이행원가의 범위를 계약 이행을 위한 증분원가와 계약 이행에 직접 관련되는 다른 원가의 배분이라는 점을 명확히 하였습니다.

#### (4) 한국채택국제회계기준 연차개선 2018-2020

한국채택국제회계기준 연차개선 2018-2020은 2022년 1월 1일 이후 시작하는 회계연도부터 적용되며, 조기적용이 허용됩니다.

- 기업회계기준서 제1101호 '한국채택국제회계기준의 최초 채택': 최초채택기업인 종속기업
- 기업회계기준서 제1109호 '금융상품': 금융부채 제거 목적의 10% 테스트 관련 수수료
- 기업회계기준서 제1116호 '리스': 리스 인센티브
- 기업회계기준서 제1041호 '농림어업': 공정가치 측정

### 나. 환경 및 종업원 등에 관한 사항

환경 관련 제재사항이나 행정조치 등에 관한 사항은 'XI. 그밖에 투자자 보호를 위하여 필요한 사항'의 '3. 제재 등과 관련된 사항'을 참조하시기 바랍니다.

당기 중 주요 핵심인력 이동사항 등 유의한 종업원 관련 변동사항은 없습니다.



**다. 법규상의 규제에 관한 사항**

당사의 사업과 관련된 법규상 주요 규제내용은 'XI. 그밖에 투자자 보호를 위하여 필요한 사항'의 '3. 제재 등과 관련된 사항'을 참조하시기 바랍니다.

**라. 파생상품 및 위험관리정책에 관한 사항**

당사의 주요 파생상품 및 위험관리정책은 'II. 사업의 내용'의 '5. 위험관리 및 파생거래'와 'III. 재무에 관한 사항'의 '3. 연결재무제표 주석' 및 '5. 재무제표 주석'을 참조하시기 바랍니다.

## V. 회계감사인의 감사의견 등

### 1. 외부감사에 관한 사항

#### 가. 회계감사인의 명칭 및 감사의견

##### (1) 연결재무제표

사업연도	감사인	감사의견	강조사항 등	핵심감사사항
제10기(당기)	안진회계법인	적정	해당사항 없음	국외매출의 발생사실
제09기(전기)	삼일회계법인	적정	COVID-19 로 인한 영업환경의 불확실성	종속기업인 C AND C SHANGHAI INTERNATIONAL CO.,LTD.의 현금창출단위(집단) 손상평가
제08기(전전기)	삼일회계법인	적정	COVID-19 로 인한 영업환경의 불확실성	해당사항 없음

##### (2) 별도재무제표

사업연도	감사인	감사의견	강조사항 등	핵심감사사항
제10기(당기)	안진회계법인	적정	해당사항 없음	국외매출의 발생사실
제09기(전기)	삼일회계법인	적정	COVID-19 로 인한 영업환경의 불확실성	종속기업인 C AND C SHANGHAI INTERNATIONAL CO.,LTD.의 현금창출단위(집단) 손상평가
제08기(전전기)	삼일회계법인	적정	COVID-19 로 인한 영업환경의 불확실성	해당사항 없음

#### 나. 감사용역 체결현황

(단위 : 백만원, 시간)

사업연도	감사인	내 용	감사계약내역		실제수행내역	
			보수	시간	보수	시간
제10기(당기)	안진회계법인	1. 반기 연결·별도재무제표 검토 2. 연결·별도 재무제표 감사 3. 내부회계관리제도 감사	270	2210	270	2,117
제09기(전기)	삼일회계법인	1. 반기 연결·별도재무제표 검토 2. 연결·별도 재무제표 감사 3. 내부회계관리제도 검토	210	1850	210	1,840
제08기(전전기)	삼일회계법인	1. 연결·별도 재무제표 감사 2. 내부회계관리제도 검토	165	1490	165	1490

다. 회계감사인과의 비감사용역 계약체결 현황

(단위 : 백만원)

사업연도	계약체결일	용역내용	용역수행기간	용역보수	비고
제10기(당기)	-	-	-	-	-
	-	-	-	-	-
제09기(전기)	2021.03.26	한국거래소 코스닥시장 상장을 위하여 제출되는 증권신고서에 포함된 재무정보 확인서한의 발행	2021.03.26 ~ 2021.04.05	15	-
	-	-	-	-	-
제08기(전전기)	-	-	-	-	-
	-	-	-	-	-

라. 내부감사기구가 회계감사인과 논의한 결과

구분	일자	참석자	방식	주요 논의 내용
1	2021년 03월 24일	[회사측] - 감사위원 3인 [감사인측] - 업무수행이사, 담당회계사 등 2인	서면회의	1. 감사인의 독립성 2. 감사에서의 유의적 발견사항 3. 감사수정사항 등 감사종결 보고
2	2021년 12월 09일	[회사측] - 감사위원 3인 [감사인측] - 업무수행이사, 담당회계사 등 2인	서면회의	1. 감사계약 및 독립성 2. 감사범위 및 수행시기 등 감사계획 보고
3	2022년 03월 22일	[회사측] - 감사위원 3인 [감사인측] - 업무수행이사, 담당회계사 등 2인	서면회의	1. 감사인의 독립성 2. 감사에서의 유의적 발견사항 3. 감사수정사항 등 감사종결 보고
4	2022년 12월 27일	[회사측] - 감사위원 3인 [감사인측] - 업무수행이사, 담당회계사 등 2인	서면회의	1. 감사계약 및 독립성 2. 감사범위 및 수행시기 등 감사계획 보고
5	2023년 03월 22일	[회사측] - 감사위원 3인 [감사인측] - 업무수행이사, 담당회계사 등 2인	서면회의	1. 감사인의 독립성 2. 감사에서의 유의적 발견사항 3. 감사수정사항 등 감사종결 보고

**마. 연결대상 종속회사의 감사의견**

- 해당사항 없습니다.

**바. 조정협의회내용 및 재무제표 불일치정보**

- 해당사항 없습니다.

**사. 회계감사인의 변경**

구분	제07기~제09기	제10기
감사인	삼일회계법인	안진회계법인

주1) 제09기를 끝으로 삼일회계법인과 감사계약이 종료됨에 따라, 금융감독원에 외부감사인 지정을 신청하고 지정결과에 따라 안진회계법인과 제10기 외부감사 계약을 체결하였습니다.

**2. 내부통제에 관한 사항**

**가. 내부통제**

감사위원회는 2023.02.16. 제10기 내부회계관리제도 운영실태를 평가하였으며, 평가결과 내부회계관리제도의 설계 및 운영상의 취약점이 발견되지 않았음을 표명 하였습니다.

**나. 내부회계관리제도**

외부감사인은 2022년 12월 31일 현재 당사의 내부회계관리제도 운영실태평가보고서를 검토하고 중요성의 관점에서 내부회계관리제도모범규준 제5장 '중소기업에 대한 적용'의 규정에 따라 작성되지 않았다고 판단하게 하는 점이 발견되지 아니하였다는 의견을 표명하였습니다.

**다. 내부통제구조의 평가**

해당사항 없습니다.

## VI. 이사회 등 회사의 기관에 관한 사항

### 1. 이사회에 관한 사항

#### 가. 이사회 구성 개요

##### (1) 이사회 구성 현황

공시서류작성기준일 현재 당사의 이사회는 사내이사 2인, 사외이사 3인, 기타비상무이사 1인으로 구성되어 있습니다. 이사회 의장은 배은철 사내이사로 대표이사를 겸직하고 있으며, 이사회 내 위원회로 감사위원회를 설치·운영하고 있습니다.

이사회는 회사의 최고 의사결정기구로서 주주와 이해관계자들의 이익을 대변하는 동시에 회사의 지속적인 성장을 목표로 법령과 정관에서 정한 사항, 회사 운영의 기본방침 및 업무진행에 관한 중요한 사항을 결의하고, 이사 및 경영진의 직무집행을 감독하고 있습니다.

공시서류작성기준일 현재 당사의 이사회 구성원 현황은 아래와 같습니다.

성명	구분	비고
배은철	사내이사(대표이사)	이사회 의장
배수아	사내이사	부사장
박종하	사외이사	감사위원회 위원장
박양진	사외이사	감사위원회 위원
장철원	사외이사	-
김태승	기타비상무이사	감사위원회 위원

주1) 각 이사의 주요 이력 및 인적사항은 「Ⅷ. 임원 및 직원 등에 관한 사항 - 임원 현황」 을참조 하시기 바랍니다.

##### (2) 이사회에 관한 내용

###### ① 업무집행에 관한 의사결정권

- 당사 이사회규정에 의하면 당사의 이사회는 법령 또는 정관에 정해진 사항, 주주총회로부터 위임 받은 사항, 회사 경영의 기본방침 및 업무 집행에 관한 중요 사항을 의결하고 있습니다.

###### ② 이사직무집행에 관한 감독권

- 이사회는 이사의 직무 집행을 감독합니다.

##### (3) 이사회 운영규정의 주요 내용

구분	세부내용
제3조 (권한)	① 이사회는 법령 또는 정관에 정하여진 사항, 주주총회로부터 위임받은 사항, 회사경영의 기본방침 및 업무집행에 관한 중요사항을 의결한다. ② 이사회는 이사의 직무의 집행을 감독한다.
제4조 (구성)	이사회는 이사 전원(사외이사, 기타비상무이사 포함)으로 구성한다.

제5조 (의장)	<p>① 이사회 의장은 대표이사로 한다.</p> <p>② 대표이사가 사고로 인하여 의장의 직무를 행할 수 없을 때에는 이사인 부사장, 전무, 상무, 대표이사가 정한 이사의 순으로 그 직무를 대행한다.</p>
제6조 (소집)	<p>이사회는 분기 1회이상 개최하며 필요에 따라 수시로 개최한다.</p>
제7조 (소집권자)	<p>① 이사회는 대표이사가 소집한다. 그러나 대표이사가 사고로 인하여 직무를 행할수 없을 때에는 제5조 제2항에 정한 순으로 그 직무를 대행한다.</p> <p>② 각 이사 또는 감사는 대표이사에게 의안과 그 사유를 밝히어 이사회 소집을 청구할 수 있다. 대표이사가 정당한 사유없이 이사회 소집을 하지 아니하는 경우에는 이사회 소집을 청구한 이사 또는 감사가 이사회를 소집할 수 있다.</p>
제8조 (소집절차)	<p>① 이사회를 소집함에는 회일을 정하고 그 1주간 전에 각 이사에 대하여 통지를 발송하여야 한다.</p> <p>② 이사회는 이사 전원의 동의가 있는 때에는 제1항의 절차 없이 언제든지 회의를 열수 있다.</p>
제9조 (결의방법)	<p>① 이사회 결의는 이사 과반수의 출석과 출석이사 과반수로 한다. 다만, 상법 제397조의2(회사기회유용금지) 및 제398조(자기거래금지)에 해당하는 사안에 대한 이사회 결의는 이사 3분의 2 이상의 수로 한다.</p> <p>② 이사회는 이사의 전부 또는 일부가 직접 회의에 출석하지 아니하고 모든 이사가 음성을 동시에 송수신하는 원격통신수단에 의하여 결의에 참가하는 것을 허용할 수 있으며, 이 경우 당해 이사는 이사회에 직접 출석한 것으로 본다.</p> <p>③ 이사회 결의에 관하여 특별한 이해관계가 있는 이사는 의결권을 행사하지 못한다.</p> <p>④ 제3항의 규정에 의하여 의결권을 행사할 수 없는 이사의 수는 출석한 이사의 수에 산입하지 아니한다.</p>
제11조 (이사회 내위원회)	<p>① 이사회는 신속하고 효율적인 의사결정을 위하여 정관이 정한 바에 따라 이사회내에 각종의 위원회를 설치할 수 있다.</p> <p>② 이사회는 다음 각호의 사항을 제외하고는 그 권한을 위원회에 위임할 수 있다.</p> <ol style="list-style-type: none"> <li>1. 주주총회의 승인을 요하는 사항의 제안</li> <li>2. 대표이사의 선임 및 해임</li> <li>3. 위원회의 설치와 그 위원의 선임 및 해임</li> <li>4. 정관에서 정하는 사항</li> </ol> <p>③ 위원회는 2인 이상의 이사로 구성한다.</p> <p>④ 위원회는 그 결의로 위원회를 대표할 자를 선정하여야 한다.</p> <p>⑤ 위원회의 세부운영에 관한 사항은 이사회에서 따로 정한다. (상법 제393조의2, 제415조의2)</p>
제13조 (관계인의 출석)	<p>의장은 필요하다고 인정할 경우에는 관계임직원 또는 외부인사를 출석시켜 의견을 청취할 수 있다.</p>

제15조 (의사록)	① 이사회 의사에 관하여는 의사록을 작성한다. ② 의사록에는 의사의 안건, 경과요령, 그 결과, 반대하는 자와 그 반대이유를 기재하고 출석한 이사가 기명날인 또는 서명한다. ③ 주주는 영업시간 내에 이사회 의사록의 열람 또는 등사를 청구할 수 있다. ④ 회사는 제3항의 청구에 대하여 이유를 붙여 이를 거절할 수 있다. 이 경우 주주는 법원의 허가를 얻어 이사회 의사록을 열람 또는 등사할 수 있다.
---------------	--

나. 중요의결사항 등

회사	개최일자	의안내용	가결 여부	이사 성명					
				배은철	배수아	박종하	박양진	장철원	김대승
				(출석률 100%)	(출석률 100%)	(출석률 100%)	(출석률 100%)	-	(출석률 100%)
찬 반 여부									
1	2022.01.05	임시이사회 [회의 목적사항] · 제1호 의안 : 내부거래 포괄 승인의 건	가결	찬성	찬성	찬성	찬성		찬성
2	2022.01.14	임시이사회 [회의 목적사항] · 제1호 의안 : 전자투표제도 및 전자위임장제도 도입의 건	가결	찬성	찬성	찬성	찬성		찬성
3	2022.02.04	정기이사회 [보고사항] 가. 2021년 경영현황 보고 나. 내부회계관리제도 운영실태 보고	-	보고사항	보고사항	보고사항	보고사항		보고사항
			-	보고사항	보고사항	보고사항	보고사항		보고사항
4	2022.02.16	임시이사회 [회의 목적사항] · 제1호 의안 : 제9기 재무제표 승인의 건 · 제2호 의안 : 제9기 정기주주총회 소집의 건	가결	찬성	찬성	찬성	찬성	해당	찬성
			가결	찬성	찬성	찬성	찬성		찬성
5	2022.03.31	임시이사회 [회의 목적사항] · 제1호 의안 : 대표이사 선임의 건	가결	찬성	찬성	찬성	찬성	사항 없음 (신규 선임)	찬성
6	2022.04.29	정기이사회 [보고사항] 가. 2022년 1분기 경영현황 보고	-	보고사항	보고사항	보고사항	보고사항		보고사항
7	2022.07.22	정기이사회 [보고사항] 가. 2022년 2분기 경영현황 보고	-	보고사항	보고사항	보고사항	보고사항		보고사항
8	2022.09.29	임시이사회 [회의 목적사항] · 제1호 의안 : 제10기 임시주주총회 소집의 건 · 제2호 의안 : 제10기 임시주주총회 권리주주 확정을 위한  기준일 설정의 건	가결	찬성	찬성	찬성	찬성		찬성
			가결	찬성	찬성	찬성	찬성		찬성
9	2022.10.05	임시이사회 [회의 목적사항] · 제1호 의안 : 제10기 임시주주총회 부의안건 정정의 건	가결	찬성	찬성	찬성	찬성		찬성

10	2022.10.20	임시이사회 [회의 목적사항] · 제1호 의안 : 제10기 임시주주총회 부의안건 추가 및 정정의 건	가결	찬성	찬성	찬성	찬성	찬성
11	2022.10.27	정기이사회 [보고사항] 가. 2022년 3분기 경영현황 보고	-	보고사항	보고사항	보고사항	보고사항	보고사항

주) 사외이사 장철원은 2022년 11월 11일에 개최된 임시주주총회에서 신규선임된 이후이사회 활동을 시작하였기에 출석을 및 찬반여부에 대한 기재는 생략하였습니다.

### 다. 이사회 내 위원회

당사는 공시서류작성기준일 현재 내부감사 및 경영감시를 위해 이사회 내 위원회로 감사위원회를 두고 있으며, 감사위원회 위원은 사외이사, 기타비상무이사로 구성되어 위원회의 독립성과 투명성이 유지될 수 있도록 하고 있습니다.

#### (1) 이사회내 위원회 현황

위원회명	구성	소속이사명	위원장	설치목적 및 권한사항
감사위원회	사외이사 2명 기타비상무이사 1명	박종하, 박양진, 김태승	박종하	회사의 회계와 업무를 감사하고, 내부 감사 평가를 시행

#### (2) 이사회내 위원회의 활동내용

위원회명	구성원	개최일자	의안내용	가결 여부	사외이사		기타 비상무이사
					박종하	박양진	김태승
					(출석률 100%)	(출석률 100%)	(출석률 100%)
감사 위원회	(위원장)  박양진	2022.02.04	[보고사항] · 제9기 재무제표 및 영업보고서 보고의 건 · 제9기 내부회계관리제도 운영실태 보고의 건 · 제9기 감사실적 및 제10기 감사계획 보고의 건	- - -	보고사항 보고사항 보고사항	보고사항 보고사항 보고사항	보고사항 보고사항 보고사항
		2022.02.16	[부의안건] · 제9기 내부회계관리제도 운영실태 평가의 건	가결	찬성	찬성	찬성
				[보고사항] · 제9기 정기주주총회 의안 및 서류조사 의견확정 보고의 건	-	보고사항	보고사항
	2022.04.29	[보고사항] · 제10기 1분기 재무제표 보고의 건 · 제10기 내부회계관리제도 운영계획 보고의 건	- -	보고사항 보고사항	보고사항 보고사항	보고사항 보고사항	
			2022.07.29	[보고사항] · 외부감사인의 제10기 상반기 검토 경과 보고의 건 · 제10기 상반기 재무제표 보고의 건	- -	보고사항 보고사항	보고사항 보고사항
	2022.09.29	[보고사항] · 제10기 임시주주총회 회의목적사항 심의	-	보고사항	보고사항	보고사항	
	2022.10.27	[보고사항]					



			· 제10기 3분기 재무제표 보고의 건	-	보고사항	보고사항	보고사항
			· 제10기 내부회계관리제도 업무현황 보고의 건	-	보고사항	보고사항	보고사항

## 라. 이사의 독립성

### (1) 이사회 구성원의 독립성

당사의 이사는 관계법령에서 정한 자격요건 등을 충족하는 자를 대상으로 이사회의 추천을 받아 주주총회에서 선임하고 있습니다. 사외이사는 직무수행에 필요한 전문지식 및 실무경험이 풍부한 외부 전문가 중 관계 법령에서 요구하는 자격요건에 부합하고 독립성 기준을 모두 충족하는자로 선임하고 있습니다.

공시서류작성기준일 현재 이러한 절차에 따라 선임된 이사는 다음과 같습니다.

구분	성명	임기	연임여부 (연임횟수)	선임배경	추천인	이사회 내 위원회	이사회 내 주요역할	회사와의 거래	최대주주 또는 주요주주와의 관계
사내이사	배은철	2022.03.31 ~ 제12기 정기주총일	연임 (3회)	포인트메이커업 분야 전문가로서 40여년간의 풍부한 경험과 대표이사 역임기간동안의 뛰어난 경영성과를 바탕으로 경영총괄 업무 등을 안정적으로 수행하기 위하여 선임.	이사회	-	이사회 의장, 대표이사	보통주 2,644,800주 보유	최대주주 본인
사내이사	배수아	2022.03.31 ~ 제12기 정기주총일	연임 (3회)	제품개발, 마케팅, 영업을 총괄하는 부사장으로서관련 업무를 안정적으로 수행하기 위하여선임.	이사회	-	-	보통주 1,983,600주 보유	최대주주의 직계비속
사외이사	박종하	2022.11.13 ~ 2025.11.13	연임 (1회)	회계·재무 분야 전문가이며, 사외이사로서 투명경영 제고에 기여하기 위하여 선임.	이사회	감사위원회 위원장	-	-	-
사외이사	박양진	2022.11.13 ~ 2025.11.13	연임 (1회)	법무 분야 전문가이며, 사외이사로서 투명경영 제고에 기여하기 위하여 선임.	이사회	감사위원회 위원	-	-	-
사외이사	장철원	2022.11.13 ~ 2025.11.13	-	환경법 분야 전문가로 다년간의 풍부한 경험을 보유하여, 사외이사로서 ESG경영 관리감독에 기여할 것으로 판단되어 선임.	이사회	-	-	-	-
기타 비상무이사	김태승	2022.11.13 ~ 2025.11.13	연임 (1회)	국제금융 분야 전문가로 투자회사에서 다년간의 풍부한 경험을 보유, 기타비상무이사로서 투명경영 제고에 기여하기 위하여 선임.	이사회	감사위원회 위원	-	-	-

### (2) 사외이사후보추천위원회

당사는 공시서류작성기준일 현재 자산총액 2조원 미만으로 사외이사후보추천위원회설치 의무가 없으므로 해당사항이 없습니다.

## 마. 사외이사의 전문성

당사는 사외이사가 이사회에서 전문적인 직무수행이 가능하도록 보조하고 있습니다. 이사회 개최 전에 해당 안건 내용을 충분히 검토할 수 있도록 사전에 자료를 제공하고 필요시 별도 설명을 하고 있으며, 기타 사내 주요 현안에 대해서도 정기적으로 정보를 제공하고 있습니다.

(1) 사외이사 및 그 변동현황

(단위 : 명)

이사의 수	사외이사 수	사외이사 변동현황		
		선임	해임	중도퇴임
6	3	4	-	1

- 공시서류작성기준일 현재 당사의 이사회는 사내이사 2인, 사외이사 3인, 기타비상무이사 1인으로 구성되어 있으며, 상기 사외이사 변동현황은 최근 5사업연도 기준으로 작성하였습니다.
- 주2) 2018년 7월 31일 임시주주총회를 통해 김태승 사외이사를 신규선임하였으며, 2019년 11월 13일 중도퇴임하였습니다.
- 내부통제 고도화 및 사외이사의 독립성 강화를 위하여 2019년 11월 13일 임시주주총회를 통해 김태승 사외이사를 기타비상무이사로 교체하였으며, 박종하 사외이사, 박양진 사외이사를 신규선임하였습니다.
- 주3) ESG경영 강화의 일환으로 2022년 11월 11일 임시주주총회에서 장철원 사외이사를 신규 선임하였습니다.
- 주4)

(2) 사외이사 교육실시 현황

교육일자	교육실시주체	참석 사외이사	불참시 사유	주요 교육내용
2022년 11월 30일	재무기획팀	박종하, 박양진, 장철원	해당사항 없음	<ul style="list-style-type: none"> <li>이사회 활동 및 회사경영 관련 주요사항</li> <li>화장품산업 밸류체인에 대한 이해</li> <li>포스트 코로나 시대 환경변화와 중장기 전략</li> </ul>

(3) 사외이사 지원 조직 현황

(기준일 : 2022년 12월 31일)

부서명	직원수	직위(근속기간)	주요 활동내역
재무기획팀	1	팀장 1명(2년 1개월)	<ul style="list-style-type: none"> <li>이사회 및 이사회 내 위원회 운영</li> <li>이사회 및 이사회 내 위원회 부의/보고 안건 검토 및 상정</li> <li>이사회 및 이사회 내 위원회 의사록 작성 및 관리</li> <li>기타 사외이사 지원업무 수행</li> <li>이사회 및 위원회 운영을 위한 제도 및 절차 마련</li> </ul>
재경팀	6	팀장 1명(8개월) 팀원 5명(평균 3년 3개월)	
인사총무팀	8	팀장 1명(2년 8개월) 팀원 7명(평균 2년 8개월)	

주1) 상기 근속기간은 당사 재직 중 해당업무 담당기간입니다.

## 2. 감사제도에 관한 사항

### 가. 감사위원회

(1) 감사위원회 위원의 인적사항 및 사외이사 여부

당사의 감사위원회는 2인의 사외이사, 1인의 기타비상무이사로 구성되어 있으며, 근거 법령에서 규정하는 조건을 충족하고 있습니다. 공시서류작성기준일 현재 당사의 감사위원회 구성은 다음과 같습니다.

- 감사위원 현황

성명	사외이사 여부	경력	회계·재무전문가 관련		
			해당 여부	전문가 유형	관련 경력
박종하	예	<ul style="list-style-type: none"> <li>· 19.11~현재 (주)씨앤씨인터내셔널 사외이사</li> <li>· 20.06~현재 신우회계법인 이사</li> <li>· 19.08~20.06 상지회계법인 이사</li> <li>· 13.11~19.07 유진회계법인 이사</li> <li>· 07.09~13.10 삼정회계법인 감사본부, 삼일회계법인 교육컨설팅</li> <li>· 한국공인회계사</li> <li>· 서울대학교 인문대학 종교학 학사</li> </ul>	예	회계사 (1호 유형)	<ul style="list-style-type: none"> <li>· 20.06~현재 신우회계법인 이사</li> <li>· 19.08~20.06 상지회계법인 이사</li> <li>· 13.11~19.07 유진회계법인 이사</li> <li>· 07.09~13.10 삼정회계법인 감사본부, 삼일회계법인 교육컨설팅</li> </ul>
박양진	예	<ul style="list-style-type: none"> <li>· 19.11~현재 (주)씨앤씨인터내셔널 사외이사</li> <li>· 11.02~현재 법무법인 화우 공정거래팀 변호사</li> <li>· 사법연수원 수료(제40기)</li> <li>· 제50회 사법시험 합격</li> <li>· Vanderbilt University / Law School</li> <li>· 서울대학교 경영학 학사</li> </ul>	-	-	-
김태승	-	<ul style="list-style-type: none"> <li>· 19.11~현재 (주)씨앤씨인터내셔널 기타비상무이사</li> <li>· 18.07~19.11 (주)씨앤씨인터내셔널 사외이사</li> <li>· 15.07~현재 아주아이비투자 PE투자본부</li> <li>· 12.10~15.06 딜로이트 안진회계법인 FAS</li> <li>· 07.01~12.09 미래에셋증권 국제부</li> <li>· Univeristy of Wisconsin Madison / Business School</li> </ul>	-	-	-

주1) 전문가 유형은 기업공시서식 작성기준 및 「상법 시행령」 제37조 제2항에 따른 회계·재무 전문가 유형입니다.

※ 1호 유형 : 회계사로서 자격관련 업무에 5년 이상 종사하였는지 여부

(2) 감사위원회 위원의 독립성

감사위원회 제도의 투명성과 독립성을 확보하기 위하여 상법에서는 위원의 선임과 구성에 대하여 엄격히 규정하고 있습니다. 감사위원회는 주주총회에서 선임된 이사 중에서 위원을 선임하여야 하고, 3명 이상의 이사로 구성되어야 하며, 사외이사가 위원의 3분의 2 이상이 되어야 합니다.

당사는 2019년 11월 13일 임시주주총회를 통해 사외이사 2인, 기타비상무이사 1인 을 신규 선임하였으며, 이사회 결의를 통해 감사위원회 위원을 선임하고 감사위원회에서 박종하 사 외이사를 위원장으로 선임하였습니다. 감사위원회는 경영진이 채택한내부통제 정책 및 제도의 적정성과 효과성에 대하여 독립적이고 객관적인 평가를 수행하고 있습니다.

당사의 감사위원회는 「상법」 제542조의11에 따른 감사위원회이며, 상기 기재한 바와 같이

감사위원회 위원인 사외이사 2인, 기타비상무이사 1인은 이사의 자격요건은 물론 감사위원회 위원의 자격요건 또한 충족합니다.

참고로 당사 이사회는 감사위원 후보 선정 시 그 후보로 독립성이 확보된 사외이사로만 선정을 하고 있으며, 그 중 최소 1명은 회계/재무 전문가로 선임될 수 있도록 고려하고 있습니다.

- 감사위원 선출기준의 주요 내용

선출기준의 주요 내용	선출기준의 충족여부	관련 법령 등
3명 이상의 이사로 구성	충족	상법 제415조의2 제2항 당사 감사위원회 규정 제10조
사외이사가 위원의 3분의 2 이상	충족	
위원 중 1명 이상은 회계 또는 재무 전문가	충족	상법 제542조의11 제2항 당사 감사위원회 규정 제11조
감사위원회의 대표는 사외이사	충족	
그 밖의 결격요건 (최대주주의 특수관계자 등)	충족	상법 제542조의11 제3항

- 감사위원의 선임배경 등

성명	임기	연임여부 (연임횟수)	선임배경	추천인	회사와의 관계	최대주주 또는 주요주주와의 관계
박종하 (위원장)	2022.11.13 ~ 2025.11.13	연임 (1회)	회계·재무 분야 전문가이며, 회사의 회계투명성과 재정건전성을 높이고 내부회계관리제도의 운영을 포함한 내부감사 활동을 강화하고자 함.	이사회	-	-
박양진	2022.11.13 ~ 2025.11.13	연임 (1회)	법무 분야 전문가이며, 해당 분야에서의 풍부한 경험과 지식을 바탕으로 기업경영 발전을 위한 독립적이고 공정한 감사업무를 위함	이사회	-	-
김태승	2022.11.13 ~ 2025.11.13	연임 (1회)	국제금융 분야 전문가로 투자회사에서 다년간의 풍부한 경험을 바탕으로 독립적이고 투명한 감사위원 활동을 위함.	이사회	-	-

(3) 감사위원회의 활동

감사위원회는 다음과 같이 감사업무를 수행하고 있습니다. 회계감사를 위해서는 재무제표 등 회계관련서류 및 회계법인의 감사절차와 감사결과를 검토하고, 필요한 경우에는 회계법인에 대하여 회계에 관한 장부와 관련서류에 대한 추가 검토를 요청하고 그 결과를 검토합니다. 그리고 감사위원회는 신뢰할 수 있는 회계정보의 작성 및 공시를 위하여 설치한 내부회계관리제도의 운영실태를 내부회계관리자로부터 보고 받고 이를 검토합니다. 또한, 감사위원회는 업무감사를 위하여 이사회 및 기타 중요한 회의에 출석하고 필요할 경우에는 이사로부터 경영위원회의 심의내용과 영업에 관한 보고를 받고 중요한 업무에 관한 회사의 보고에 대해 추가검토 및 자료보완을 요청하는 등 적절한 방법을 사용하여 검토합니다.

- 활동 내역

위원회명	구성원	개최일자	의안내용	가결 여부	사외이사		기타
					박종하	박양진	비상무이사 김태승

					(출석률 100%)	(출석률 100%)	(출석률 100%)
감사 위원회	박종하 (위원장)	2022.02.04	[보고사항]	-	보고사항	보고사항	보고사항
			· 제9기 재무제표 및 영업보고서 보고의 건	-	보고사항	보고사항	보고사항
	박양진	2022.02.04	· 제9기 내부회계관리제도 운영실태 보고의 건	-	보고사항	보고사항	보고사항
			· 제9기 감사실적 및 제10기 감사계획 보고의 건	-	보고사항	보고사항	보고사항
	김태승	2022.02.16	[부의안건]	가결	찬성	찬성	찬성
			· 제9기 내부회계관리제도 운영실태 평가의 건	-	보고사항	보고사항	보고사항
			[보고사항]	-	보고사항	보고사항	보고사항
2022.04.29	[보고사항]	-	보고사항	보고사항	보고사항		
	· 제10기 1분기 재무제표 보고의 건	-	보고사항	보고사항	보고사항		
2022.07.29	[보고사항]	-	보고사항	보고사항	보고사항		
	· 외부감사인의 제10기 상반기 검토 경과 보고의 건	-	보고사항	보고사항	보고사항		
2022.09.29	[보고사항]	-	보고사항	보고사항	보고사항		
	· 제10기 임시주주총회 회의목적사항 심의	-	보고사항	보고사항	보고사항		
2022.10.27	[보고사항]	-	보고사항	보고사항	보고사항		
	· 제10기 3분기 재무제표 보고의 건	-	보고사항	보고사항	보고사항		
			· 제10기 내부회계관리제도 업무현황 보고의 건	-	보고사항	보고사항	보고사항

#### (4) 감사위원회 교육 실시 계획 및 교육실시 현황

##### - 감사위원회 교육 실시 계획

당사의 감사위원은 회계, 금융, 법률 전문가로서 업무 수행에 필요한 전문성 및 적격성을 충분히 갖추고 있다고 판단하고 있으나 감사위원의 전문성을 제고하기 위하여 법규 제개정 내용, 내부회계관리제도 관련 최신 이슈에 대한 교육을 주기적으로 실시하고 있습니다.

##### - 감사위원회 교육실시 현황

교육일자	교육실시주체	참석 감사위원	불참시 사유	주요 교육내용
2022년 12월 16일	재무기획팀	박종하, 박양진, 김태승	해당사항 없음	· 기업 지배구조 · 감사위원회 제도 · 감사위원회 운영 · 감사위원회 활동 방안

#### (5) 감사위원회 지원조직 현황

부서(팀)명	직원수(명)	직위(근속연수)	주요 활동내역
재무기획팀	1	팀장 1명(2년 1개월)	재무제표, 경영분석, 내부회계관리제도, 주주총회 등 경영전반에 관한 감사업무 지원
재경팀	6	팀장 1명(8개월) 팀원 5명(평균 3년 3개월)	재무제표, 경영분석, 내부회계관리제도, 주주총회 등 경영전반에 관한 감사업무 지원

인사총무팀	8	팀장 1명(2년 8개월) 팀원 7명(평균 2년 8개월)	재무제표, 경영분석, 내부회계관리제도, 주주총회 등 경영전반에 관한 감사업무 지원
-------	---	-----------------------------------	--

주1) 상기 근속기간은 당사 재직 중 해당업무 담당기간입니다.

#### 나. 준법지원인

당사는 공시서류작성기준일 현재 자산총액 5천억원 미만으로 준법지원인의 선임 의무가 없으므로 해당사항이 없습니다.

### 3. 주주총회 등에 관한 사항

#### 가. 투표제도

- 투표제도 현황

(기준일 : 2022년 12월 31일 )

투표제도 종류	집중투표제	서면투표제	전자투표제
도입여부	배제	미도입	도입
실시여부	-	-	-

주1) 당사는 전자투표제도 및 전자위임장제도를 제9기 정기주주총회부터 도입하여 활용하고 있으며, 이 제도의 관리업무를 삼성증권에 위탁하고 있습니다.

##### (1) 집중투표제의 채택여부

당사는 공시서류작성기준일 현재 집중투표제를 채택하고 있지 않습니다.

##### (2) 서면투표제 또는 전자투표제의 채택여부

###### ① 서면투표제 채택여부

당사는 공시서류작성기준일 현재 서면투표제를 채택하고 있지 않습니다.

###### ② 전자투표제 채택여부

당사는 공시서류작성기준일 현재 전자투표제를 채택하여 주주총회 개최 시 적극적으로 활용 중에 있습니다.

#### 나. 소수주주권

당사는 공시대상기간중 소수주주권이 행사된 사실이 없습니다.

#### 다. 경영권 경쟁

당사는 공시대상기간중 회사의 경영지배권과 관련하여 경쟁이 발생한 사실이 없습니다.

#### 라. 의결권 현황

당사 보통주 발행주식총수는 10,013,941주이며 정관 상 발행할 주식 총수(1억주)의 10%에 해당됩니다. 공시서류작성기준일 현재 보통주 외 우선주 등 종류주식은 발행하지 않았습니다.

구 분	주식의 종류	주식수	비고
발행주식총수(A)	보통주	10,013,941	-
	우선주	-	-
의결권없는 주식수(B)	보통주	-	-
	우선주	-	-
정관에 의하여 의결권 행사가 배제된 주식수(C)	보통주	-	-
	우선주	-	-
기타 법률에 의하여 의결권 행사가 제한된 주식수(D)	보통주	16,837	자기주식
	우선주	-	-
의결권이 부활된 주식수(E)	보통주	-	-
	우선주	-	-
의결권을 행사할 수 있는 주식수 (F = A - B - C - D + E)	보통주	9,997,104	-
	우선주	-	-

자기주식 16,837주는 무상증자 과정에서 발생한 단주 취득분이며, 상법 제369조 제2항에 주1) 따라 의결권이 없습니다.

[관련공시 : 2021.08.19 주요사항보고서(무상증자결정)]

**마. 주식사무**

공시서류작성기준일 현재 당사 정관상의 신주인수권의 내용, 결산일 및 정기주주총회의 시기, 주주명부의 폐쇄 및 기준일, 주권의 종류, 명의개서대리인의 명칭과 주소 및 전화번호, 공고방법 등은 다음과 같습니다.

정관상 신주인수권의 내용	<p>제9조 (신주인수권)</p> <p>① 회사의 주주는 신주발행에 있어서 그가 소유한 주식수에 비례하여 신주의 배정을 받을 권리를 가진다. 다만, 주주가 신주인수권을 포기 또는 상실하거나 신주배정에서 단주가 발생하는 경우에 그 처리방법은 이사회에 의하여 결정한다.</p> <p>② 제1항 본문의 규정에 불구하고 다음 각 호의 경우에는 이사회에 의하여 주주 외의 자에게 신주를 배정할 수 있다.</p> <ol style="list-style-type: none"> <li>1. 발행주식 총수의 100분의 50을 초과하지 않는 범위 내에서 자본시장과 금융투자업에 관한 법률 제165조의 6의 규정에 의하여 일반공모증자 방식으로 신주를 모집하거나 인수인에게 인수하게 하는 경우</li> <li>2. 자본시장과 금융투자업에 관한 법률 제165조의 7의 규정에 의하여 발행하는 주식총수의 100분의 20 범위 내에서 우리사주 조합원에게 신주를 우선 배정하는 경우</li> <li>3. 발행주식 총수의 100분의 50을 초과하지 않는 범위 내에서 회사가 경영상 필요로 외국인 투자자들에게 신주를 발행하는 경우</li> <li>4. 상법 제542조의 3의 규정에 의하여 주식매수선택권의 행사로 신주를 발행하는 경우</li> <li>5. 발행주식의 총수의 100분의 50을 초과하지 않는 범위내에서 상법 제418조 제2항의 규정에 의하여 회사가 신기술의 도입, 사업다각화, 재무구조 개선 등 경영상의 필요로 국내외의 거래선이나 금융기관 및 개인 등에게 신주를 발행하는 경우</li> <li>6. 발행주식 총수의 100분의 50을 초과하지 않는 범위 내에서 자본시장과 금융투자업에 관한 법률 관련규정에 의거한 주식예약증권(DR) 발행에 따라 신주를 발행하는 경우</li> <li>7. 우리사주조합원을 대상으로 신주를 발행하는 경우</li> </ol>
---------------------	---

	8. 발행주식 총수의 100분의 50을 초과하지 않는 범위 내에서 주권을 유가증권시장 또는 코스닥증권시장에 상장하기 위하여 신주를 모집하거나 인수인에게 인수하게 하는 경우 ③ 제2항에 따라 신주를 발행할 경우에는 발행할 주식의 종류와 수 및 발행가격 등은 관계법령이 정하는 바에 따라 이사회 의결로 정한다.		
결산일	12월 31일	정기주주총회	사업연도 종료 후 3개월 이내
주주명부의 폐쇄 및 기준일	- 주주명부 폐쇄기간 : 1월 1일 ~ 1월 15일 - 기준일 : 매년 12월 31일		
주권의 종류	회사의 주권은 1주권, 5주권, 10주권, 50주권, 100주권, 500주권, 1,000주권, 10,000주권의 8종으로 한다. 다만, 「주식·사채 등의 전자등록에 관한 법률」에 따라 전자등록계좌부에 주식 등을 전자등록하는 경우에는 동 조항을 적용하지 않는다.		
명의개서대리인	국민은행 증권대행사업부(서울시 영등포구 국제금융로8길 26, 02-2073-8109)		
공고방법	이 회사의 공고는 회사의 인터넷 홈페이지( <a href="http://www.cnccosmetic.com">http://www.cnccosmetic.com</a> )에 한다. 다만, 전산장애 또는 그 밖의 부득이한 사유로 회사의 인터넷 홈페이지 공고를 할 수 없는 때에는 서울특별시내에서 발행되는 매일경제신문에 게재한다.		

## 바. 주주총회 의사록 요약

(기준일 : 2022년 12월 31일)

주총일자	안 건	결 의 내 용	비고
제10기 제1차 임시주주총회 (2022.11.11)	제1호 의안 : 정관 변경의 건 제2호 의안 : 이사 선임의 건 - 제2-1호 의안 : 사외이사 장철원 신규선임의 건 - 제2-2호 의안 : 사외이사 박양진 재선임의 건 - 제2-3호 의안 : 기타비상무이사 김태승 재선임의 건 제3호 의안 : 감사위원회 위원 선임의 건 - 제3-1호 의안 : 감사위원회 위원 박양진 재선임의 건 - 제3-2호 의안 : 감사위원회 위원 김태승 재선임의 건 제4호 의안 : 감사위원회 위원이 되는 사외이사 박종하 재선임의 건	모든 안건 원안대로 승인	-
제9기 정기주주총회 (2022.03.31)	제1호 의안 : 제9기 재무상태표, 손익계산서 및 이익잉여금처분 계산서 등 재무제표 승인의 건 제2호 의안 : 정관 일부 변경의 건 제3호 의안 : 이사 선임의 건(사내이사 2명) - 제3-1호 의안 : 사내이사 배은철 선임의 건(재선임) - 제3-2호 의안 : 사내이사 배수아 선임의 건(재선임) 제4호 의안 : 이사 보수한도 승인의 건	모든 안건 원안대로 승인	-
제8기 정기주주총회 (2021.03.29)	제1호 의안 : 제8기 별도 및 연결 재무제표 승인의 건 제2호 의안 : 이사 보수한도 승인의 건 제3호 의안 : 이익잉여금 처분의 건 제4호 의안 : 정관일부 변경의 건	모든 안건 원안대로 승인	-
2020년 제1차 임시주주총회 (2020.10.30)	제1호 의안 : 정관일부 변경의 건	모든 안건 원안대로 승인	-



제7기 정기주주총회 (2020.04.29)	제1호 의안 : 제7기 별도 및 연결 재무제표 승인의 건 제2호 의안 : 정관일부 변경의 건 제3호 의안 : 이사 보수한도 승인의 건 제4호 의안 : 임원 상여금 지급 규정 승인의 건 제5호 의안 : 제8기 감사인 계약체결 보고의 건	모든 안건 원안대로 승인	-
제7기 정기주주총회 (2020.03.31)	코로나19로 인한 중국법인 회계감사 지연에 따라 제7기 연결감사보고서가 확정되는 시기로 연기함	모든 안건 원안대로 승인	-
2019년 제2차 임시주주총회 (2019.11.13)	제1호 의안 : 정관일부 변경의 건 제2호 의안 : 임원 선임의 건 제3호 의안 : 이사보수 한도의 건 제4호 의안 : 감사위원회 감사위원 선임의 건 제5호 의안 : 임원보수규정, 상여금규정, 퇴직금규정 변경의 건 제6호 의안 : 제7기 지정감사인 계약보고의 건	모든 안건 원안대로 승인	-
2019년 제1차 임시주주총회 (2019.03.28)	제1호 의안 : 제6기 재무제표 승인의 건 제2호 의안 : 이사보수 한도의 건 제3호 의안 : 감사보수 한도의 건	모든 안건 원안대로 승인	-
제6기 정기주주총회 (2019.02.11)	제1호 의안 : 2018연도 결산 승인의 건 제2호 의안 : 이익잉여금 처분의 건 제3호 의안 : 임원 선임의 건	모든 안건 원안대로 승인	-

## VII. 주주에 관한 사항

### 1. 최대주주 및 특수관계인의 주식소유 현황

#### 가. 최대주주 및 특수관계인의 주식소유 현황

공시서류작성기준일 현재 당사의 최대주주는 배은철 대표이사이며, 그 지분(율)은 2,644,800주(26.41%)로서 특수관계인을 포함하여 6,612,000주(66.03%)입니다.(보통주 기준)

(기준일 : 2022년 12월 31일 )

(단위 : 주, %)

성명	관계	주식의 종류	소유주식수 및 지분율				비고
			기 초		기 말		
			주식수	지분율	주식수	지분율	
배은철	최대주주 본인	보통주	2,644,800	26.41	2,644,800	26.41	-
최혜원	최대주주의 배우자	보통주	1,983,600	19.81	1,983,600	19.81	-
배수아	최대주주의 직계비속	보통주	1,983,600	19.81	1,983,600	19.81	-
계		보통주	6,612,000	66.03	6,612,000	66.03	-
		우선주	-	-	-	-	-

#### 나. 최대주주 관련 사항

##### (1) 최대주주의 주요경력 및 개요

공시서류작성기준일 현재 당사의 최대주주는 배은철 대표이사이며, 주요경력은 아래와 같습니다.

성명	주요 경력
배은철	(주)씨앤씨인터내셔널 대표이사('97~현재) (주)태평양(現 아모레퍼시픽)('81~'97)

##### (2) 최대주주의 변동을 초래할 수 있는 특정 거래

- 해당사항 없습니다.

##### (3) 최대주주의 최대주주(법인 또는 단체)의 개요

- 해당사항 없습니다.

### 2. 최대주주 변동현황

(기준일 : 2022년 12월 31일 )

(단위 : 주, %)

변동일	최대주주명	소유주식수	지분율	변동원인	비고
2019년 12월 14일	배은철	2,000,000	40.00	주식분할	-
2021년 05월 12일	배은철	1,763,200	29.83	유상증자(일반공모)	-

2021년 06월 03일	배은철	1,763,200	26.41	전환사채의 주식 전환	-
2021년 09월 03일	배은철	2,644,800	26.41	무상증자	-

### 3. 주식의 분포

#### (1) 주식 소유현황

(기준일 : 2022년 12월 31일 )

(단위 : 주)

구분	주주명	소유주식수	지분율(%)	비고
5% 이상 주주	배은철	2,644,800	26.41	최대주주
	최혜원	1,983,600	19.81	특수관계인
	배수아	1,983,600	19.81	특수관계인
	아주졸은사모투자 합자회사	958,638	9.57	-
우리사주조합		51,015	0.51	-

#### (2) 소액주주현황

(기준일 : 2022년 12월 31일 )

(단위 : 주)

구분	주주			소유주식			비고
	소액 주주수	전체 주주수	비율 (%)	소액 주식수	총발행 주식수	비율 (%)	
소액주주	36,486	36,493	99.98	1,575,011	10,013,941	15.72	-

주1) 소액주주는 공시서류작성기준일 현재 의결권 있는 발행주식 총수의 100분의 1에 미달하는 주식을 소유한 주주입니다.

### 4. 주가 및 주식거래실적

당사는 공시서류작성기준일 현재 한국거래소 코스닥 시장에 상장되어 있으며, 해외주식시장에는 상장되어 있지 않습니다. 당사 주식의 최근 6개월간 주가 및 주식거래실적은 다음과 같습니다.

(기준일 : 2022년 12월 31일)

(단위 : 원, 주)

구분	2022년 07월	2022년 08월	2022년 09월	2022년 10월	2022년 11월	2022년 12월	
주가	최고주가	21,600	21,650	23,850	23,100	24,750	30,700
	최저주가	16,700	17,800	18,400	19,650	20,900	24,450
	평균주가	19,067	19,455	20,535	21,921	22,709	28,150
거래량	최고 일거래량	94,764	52,360	149,223	41,472	289,443	384,999
	최저 일거래량	3,218	3,440	3,034	4,423	7,688	28,973

	월간거래량	582,561	298,014	755,172	371,377	1,168,428	1,998,737
	평균거래량	27,741	13,546	37,759	19,546	53,110	95,178

## VIII. 임원 및 직원 등에 관한 사항

### 1. 임원 및 직원 등의 현황

#### 가. 임원 현황

(기준일 : 2022년 12월 31일 )

(단위 : 주)

성명	성별	출생년월	직위	등기임원 여부	상근 여부	담당 업무	주요경력	소유주식수		최대주주의 관계	재직기간	임기 만료일
								의결권 있는 주식	의결권 없는 주식			
배은철	남	1957년 04월	대표이사	사내이사	상근	경영총괄	· 97.10~현재 (주)씨앤씨인터내셔널 대표이사 · 81.09~97.09 (주)태평양(現아모레퍼시픽) · 서울공업고등학교	2,644,800	-	최대주주 본인	25년 2개월	-
배수아	여	1985년 02월	부사장	사내이사	상근	CDO (제품개발 및 영업 총괄)	· 18.04~현재 (주)씨앤씨인터내셔널 부사장 · 13.11~18.03 (주)씨앤씨인터내셔널 제품개발본부 이사 · 09.11~13.10 씨앤씨인터내셔널 마케팅 부서 과장 · 한양대학교 중문학 학사	1,983,600	-	최대주주의 직계비속	13년 1개월	-
박종하	남	1979년 11월	사외이사	사외이사	비상근	감사위원회 위원장	· 19.11~현재 (주)씨앤씨인터내셔널 사외이사 · 20.06~현재 신우회계법인 이사 · 19.08~20.06 삼지회계법인 이사 · 13.11~19.07 유진회계법인 이사 · 07.09~13.10 삼정회계법인 감사본부, 삼일회계법인 교육 컨설팅 · 한국공인회계사 · 서울대학교 인문대학 종교학 학사	-	-	-	3년 1개월	2025년 11월 13일
박양진	남	1981년 09월	사외이사	사외이사	비상근	감사위원회 위원	· 19.11~현재 (주)씨앤씨인터내셔널 사외이사 · 11.02~현재 법무법인 화우 공정거래팀 변호사 · 사법연수원 수료(제40기) · 제50회 사법시험 합격 · Vanderbilt University / Law School · 서울대학교 경영학 학사	-	-	-	3년 1개월	2025년 11월 13일
장철원	남	1976년 12월	사외이사	사외이사	비상근	-	· 22.11~현재 (주)씨앤씨인터내셔널 사외이사 · 22.08~현재 법무법인 여기 변호사 · 22.06~현재 서울지방변호사회 ESG 자문위원 · 19.01~현재 사단법인 한국환경법학회 이사 · 18.11~22.07 법무법인 정상 변호사 · 12.08~14.07 한국해양과학기술원 연구원	-	-	-	2개월	2025년 11월 13일
강태승	남	1980년 11월	기타비상무 이사	기타비상무이사	비상근	감사위원회 위원	· 19.11~현재 (주)씨앤씨인터내셔널 기타비상무이사 · 18.07~19.11 (주)씨앤씨인터내셔널 사외이사 · 15.07~현재 아주아이비투자 PE투자본부 · 12.10~15.06 달로이트 인진회계법인 FAS · 07.01~12.09 미래에셋증권 국제부 · Univeristy of Wisconsin Madison / Business School	-	-	-	4년 6개월	2025년 11월 13일
성기훈	남	1982년 10월	전무이사	미등기	상근	CFO, COO (경영기획 총괄)	· 13.07~현재 (주)씨앤씨인터내셔널 전무이사 · 07.12~13.06 삼정회계법인 감사본부 · 한국공인회계사 · 서울대학교 경영학 학사	-	-	최대주주의 인척	9년 5개월	-

권석환	남	1967년 06월	상무이사	미등기	상근	생산본부장	<ul style="list-style-type: none"> <li>· 18.04~현재 (주)씨앤씨인터내셔널 생산본부장</li> <li>· 15.04~18.03 에이치앤지 생산본부장 상무이사</li> <li>· 92.09~15.03 한국콜마(주) 품질관리 본부장(상무이사)</li> <li>· 한국기술교육대학교 기술경영 석사</li> <li>· 계명대학교 화학공학 학사</li> </ul>	-	-	-	4년 9개월	-
박제연	남	1966년 11월	상무보	미등기	상근	C&C 상해 법인장	<ul style="list-style-type: none"> <li>· 19.12~현재 (주)씨앤씨인터내셔널 상해법인 법인장</li> <li>· 14.05~19.12 (주)본성 이사</li> <li>· 13.05~14.04 (주)해피콜 상무</li> <li>· 10.05~11.05 (주)아이리버 상무(보)</li> <li>· 01.05~10.04 삼성전자(주) 중국상해법인장</li> <li>· 육군사관학교</li> </ul>	-	-	-	3년	-
김상훈	남	1964년 08월	이사	미등기	상근	생산부 총괄	<ul style="list-style-type: none"> <li>· 21.01~현재 (주)씨앤씨인터내셔널 생산본부 이사</li> <li>· 13.12~20.12 (주)씨앤씨인터내셔널 생산본부 공장장</li> <li>· 13.05~13.11 (주)씨앤씨인터내셔널 공장장</li> <li>· 11년 ~ 12년 (주)코코 총괄팀장</li> <li>· 05년 ~ 08년 (주)태평양(現아모레퍼시픽) 소사장</li> <li>· 88년 ~ 04년 (주)에워드 기장</li> <li>· 서울복공업고등학교</li> </ul>	-	-	-	9년 7개월	-
양종택	남	1971년 09월	이사	미등기	상근	연구소장	<ul style="list-style-type: none"> <li>· 20.06~현재 (주)씨앤씨인터내셔널 연구소장</li> <li>· 18.01~20.01 류케이코리아 연구소장</li> <li>· 15.10~18.01 메카코스 중국법인 연구소장</li> <li>· 96.03~15.09 한불화장품 연구팀장</li> <li>· 충북대학교 공업화학 석사</li> <li>· 한남대학교 화학 학사</li> </ul>	-	-	-	2년 6개월	-
오서준	남	1985년 01월	이사	미등기	상근	제품개발 및 영업	<ul style="list-style-type: none"> <li>· 22.01~현재 (주)씨앤씨인터내셔널 제품개발본부 이사</li> <li>· 21.01~21.12 (주)씨앤씨인터내셔널 제품개발본부 수석팀장</li> <li>· 11.01~20.12 (주)씨앤씨인터내셔널 제품개발본부 팀장</li> <li>· 오산대학교 경찰행정학 학사</li> </ul>	-	-	-	12년	-
김동우	남	1969년 02월	이사	미등기	상근	제품개발 및 영업	<ul style="list-style-type: none"> <li>· 21.01~현재 (주)씨앤씨인터내셔널 제품개발본부 이사</li> <li>· 18.02~20.12 (주)씨에프코스메틱스 이사</li> <li>· 15.01~18.12 (주)휴코스코리아 부사장</li> <li>· 12.07~14.12 (주)이푸른 부사장</li> <li>· 부경대학교 식품생명과학 석사, 박사</li> <li>· 대구대학교 식품공학 학사</li> </ul>	-	-	-	1년 11개월	-

주 1) 대표이사 배은철, 부사장 배수아의 임기는 2025년 3월 중 예정되어 있는 제12기 정기주주총회일까지입니다.

## 나. 직원 등 현황

### (1) 직원 현황

(기준일 : 2022년 12월 31일 )

(단위 : 백만원)

직원							소속 외 근로자			비고	
사업부문	성별	직원 수			평균 근속연수	연간급여 총액	1인평균 급여액	남	여		계
		기간의 정함이 없는 근로자	기간제 근로자	합 계							

		전체	(단시간 근로자)	전체	(단시간 근로자)								
화장품 사 업	남	138	-	-	-	138	2년 8개월	6,506	47				-
화장품 사 업	여	270	-	-	-	270	2년 4개월	8,490	31	-	-	-	-
합 계		408	-	-	-	408	2년 5개월	14,996	79				-

- 주1) 당사는 공시서류작성기준일 현재 단일 사업부문인 화장품 사업만을 운영 중에 있습니다.  
주2) 상기 현황은 미등기임원을 포함한 현황입니다.  
주3) 상기 평균근속연수는 최초 입사일 기준으로 산정한 수치입니다.  
주4) 상기 연간급여 총액은 소득세법 제20조에 따라 관할 세무서에 제출하는 근로소득지급명세서 상 공시서류작성기준일까지의 근로소득 금액입니다.  
주5) 상기 1인 평균 급여액은 실 지급 인원의 평균으로 산출 되었으며, 연간급여 총액을 기준 시점 총원 수로 단순 평균한 금액과 차이가 있습니다.

## (2) 미등기임원 보수 현황

(기준일 : 2022년 12월 31일 )

(단위 : 백만원)

구 분	인원수	연간급여 총액	1인평균 급여액	비고
미등기임원	7	958	137	-

## 2. 임원의 보수 등

<이사·감사 전체의 보수현황>

### 가. 주주총회 승인금액

(단위 : 백만원)

구 분	인원수	주주총회 승인금액	비고
등기이사 (사외이사, 감사위원회 위원 제외)	2	3,000	-
사외이사 (감사위원회 위원 제외)	-	-	-
감사위원회 위원	3	500	-
감사	-	-	-

### 나. 보수지급금액

(1) 이사·감사 전체

(단위 : 백만원)

인원수	보수총액	1인당 평균보수액	비고
6	998	493	-

주1) 상기 1인당 평균보수액은 보수총액을 인원수로 단순평균하여 계산하였습니다.

(2) 유형별

(단위 : 백만원)

구분	인원수	보수총액	1인당 평균보수액	비고
등기이사 (사외이사, 감사위원회 위원 제외)	2	951	475	-
사외이사 (감사위원회 위원 제외)	1	3	3	-
감사위원회 위원	3	44	15	-
감사	-	-	-	-

<보수지급금액 5억원 이상인 이사·감사의 개인별 보수현황>

당사는 공시서류작성기준일 현재 보수지급금액 5억원 이상에 해당하는 대상자가 없는 관계로 본 항목에 대한 기재를 생략합니다.

가. 개인별 보수지급금액

(단위 : 백만원)

이름	직위	보수총액	보수총액에 포함되지 않는 보수
-	-	-	-

나. 산정기준 및 방법

(단위 : 백만원)

이름	보수의 종류	총액	산정기준 및 방법
-	급여	-	-
	상여	-	-
	주식매수선택권 행사이익	-	-
	기타 근로소득	-	-
	퇴직소득	-	-



	기타소득	-	-
--	------	---	---

<보수지급금액 5억원 이상 중 상위 5명의 개인별 보수현황>

당사는 공시서류작성기준일 현재 보수지급금액 5억원 이상에 해당하는 대상자가 없는 관계로 본 항목에 대한 기재를 생략합니다.

가. 개인별 보수지급금액

(단위 : 백만원)

이름	직위	보수총액	보수총액에 포함되지 않는 보수
-	-	-	-

나. 산정기준 및 방법

(단위 : 백만원)

이름	보수의 종류		총액	산정기준 및 방법
-	근로소득	급여	-	-
		상여	-	-
		주식매수선택권 행사이익	-	-
		기타 근로소득	-	-
	퇴직소득		-	-
	기타소득		-	-

<주식매수선택권의 부여 및 행사현황>

당사는 공시서류작성기준일 현재 해당사항 없습니다.

## IX. 계열회사 등에 관한 사항

### 1. 계열회사 현황(요약)

(기준일 : 2022년 12월 31일 )

(단위 : 사)

기업집단의 명칭	계열회사의 수		
	상장	비상장	계
-	-	-	-

※상세 현황은 '상세표-2. 계열회사 현황(상세)' 참조

### 2. 타법인출자 현황(요약)

(기준일 : 2022년 12월 31일 )

(단위 : 백만원)

출자 목적	출자회사수			총 출자금액			
	상장	비상장	계	기초 장부 가액	증가(감소)		기말 장부 가액
					취득 (처분)	평가 손익	
경영참여	-	1	1	4,409	-	-	4,409
일반투자	-	-	-	-	-	-	-
단순투자	-	-	-	-	-	-	-
계	-	1	1	4,409	-	-	4,409

※상세 현황은 '상세표-3. 타법인출자 현황(상세)' 참조

## X. 대주주 등과의 거래내용

### 1. 대주주등에 대한 신용공여 등

- 해당사항 없습니다.

### 2. 대주주와의 자산양수도 등

- 해당사항 없습니다.

### 3. 대주주와의 영업거래

- 해당사항 없습니다.

### 4. 대주주 이외의 이해관계자와의 거래

- 해당사항 없습니다.

## XI. 그 밖에 투자자 보호를 위하여 필요한 사항

### 1. 공시내용 진행 및 변경사항

- 해당사항 없습니다.

### 2. 우발부채 등에 관한 사항

#### 가. 중요한 소송사건

- 해당사항 없습니다.

#### 나. 견질 또는 담보용 어음·수표 현황

- 해당사항 없습니다.

#### 다. 채무보증 현황

- 해당사항 없습니다.

#### 라. 채무인수약정 현황

- 해당사항 없습니다.

#### 마. 그 밖의 우발채무 등

공시서류작성기준일 현재 그 밖의 우발채무와 관련된 사항은 동 공시서류 「Ⅲ. 재무에 관한 사항 - 3. 연결재무제표 주석, 5. 재무제표 주석」을 참조해주시기 바랍니다.

### 3. 제재 등과 관련된 사항

#### 가. 제재현황

- 해당사항 없습니다.

#### 나. 한국거래소 등으로부터 받은 제재

- 해당사항 없습니다.

#### 다. 단기매매차익의 발생 및 반환에 관한 사항

- 해당사항 없습니다.

### 4. 작성기준일 이후 발생한 주요사항 등 기타사항

#### 가. 작성기준일 이후 발생한 주요사항

- 해당사항 없습니다.

# 나. 중소기업기준 검토표

■ 법인세법 시행규칙 [별지 제51호 서식] <개정 2022. 03. 18>

(4쪽 중 제1쪽)

※ 제3쪽의 작성방법을 읽고 작성해 주시기 바랍니다.

사업 연도	2022.01.01 ~ 2022.12.31	<b>중소기업 등 기준 검토표</b>	법 인 명	(주) 씨앤씨인터내셔널
			사업자등록번호	135-86-38179

구분	①요건	②검토내용	③적합 여부	④적정 여부																		
사 업 요 건	○ 「조세특례제한법 시행령」 제29조 제3항에 따른 소비자 서비스업에 해당하지 않는 사업	<table border="1"> <tr> <th>구분</th> <th>기준경비율코드</th> <th>사업수입금액</th> </tr> <tr> <td>업태별</td> <td></td> <td></td> </tr> <tr> <td>(01) ( 제조업 )업</td> <td>(04) 242403</td> <td>(07) 118,561,226,687</td> </tr> <tr> <td>(02) ( )업</td> <td>(05)</td> <td>(08)</td> </tr> <tr> <td>(03) 그밖의 사업</td> <td>(06)</td> <td>(09)</td> </tr> <tr> <td>계</td> <td></td> <td>118,561,226,687</td> </tr> </table>	구분	기준경비율코드	사업수입금액	업태별			(01) ( 제조업 )업	(04) 242403	(07) 118,561,226,687	(02) ( )업	(05)	(08)	(03) 그밖의 사업	(06)	(09)	계		118,561,226,687	(17) <b>적합</b> (Y)	(26)
		구분	기준경비율코드	사업수입금액																		
		업태별																				
		(01) ( 제조업 )업	(04) 242403	(07) 118,561,226,687																		
		(02) ( )업	(05)	(08)																		
(03) 그밖의 사업	(06)	(09)																				
계		118,561,226,687																				
규 모 요 건	○아래요건 ①, ②를 동시에 충족할 것 ①매출액이 업종별로 「중소기업기본법 시행령」 별표1의 규모기준(「평균매출액등」은 「매출액」으로 봄) 이내일 것 ②졸업제도 -자산총액 5천억원 미만	가. 매출액 - 당 회사 (10) ( 1,185.6 억원 ) - 「중소기업기본법시행령」 별표1의 규모기준(11) ( 1,000 억원 ) 이하 나. 자산총액(12) ( 억원 )	(18) <b>적합</b> (Y)	<b>적</b> (Y)																		
		나. 자산총액(12) ( 억원 )	<b>부적합</b> (N)																			
독 립 성 요 건	「조세특례제한법 시행령」 제2조제1항제3호에 적합한 기업일 것	• 「독점규제 및 공정거래에 관한 법률」 제14조제1항에 따른 상호출자제한기업집단에 속하는 회사 또는 같은 법 제14조제3에 따라 상호출자제한기업집단의 소속회사로 편입·통치된 것으로 또는 회사에 해당하지 아니할 것 • 자산총액 5천억원 이상의 법인이 주식등의 30퍼센트 이상을 직·간접적으로 소유한 경우로서 최대출자자인 기업이 아닐 것 • 「중소기업기본법 시행령」 제2조제3호에 따른 관계 기업에 속하는 기업으로서 같은 법 제7조제4에 따라 산정한 매출액이 「조세특례제한법 시행령」 제2조제1항제1호에 따른 중소기업기준(별표1기준) 이내일 것	(19) <b>적합</b> (Y)	부 (N)																		
유 예 기 간	① 중소기업이 규모의 확대 등으로 ㉞의 기준을 초과하는 경우 최초 그 사유가 발생한 사업연도와 그 다음 3개 사업연도까지 중소기업으로 보고 그 후에는 매년마다 판단 ② 「중소기업기본법 시행령」 제3조제1항 제2호, 별표1 및 별표2의 개정으로 중소기업에 해당하지 아니하게 되는 때에는 그 사유가 발생한 날이 속하는 사업연도와 그 다음 3개 사업연도까지 중소기업으로 봄	○사유발생 연도(13) ( 2022 년 )	(20) <b>적합</b> (Y)																			
소 기 업	㉞사업요건 및 독립성요건을 충족할 것	중소기업 업종(㉞)을 주된사업으로 영위하고, 독립성요건(㉞)을 충족하는지 여부	(21) <b>적합</b> (Y) (N)	(27) <b>적</b> (Y)																		
	㉞자산총액이 5천억원 미만으로서, 매출액이 업종별로 「중소기업기본법 시행령」 별표3의 규모기준(「평균매출액등」은 「매출액」으로 본다) 이내일 것	○ 매출액 - 당 회사 (14) ( 1,185.6 억원 ) - 「중소기업기본법 시행령」 별표3의 규모기준(15) ( 120.0 억원 ) 이하	(22) <b>적합</b> (Y) (N)																			

210mmX297mm [백상지 80g/㎡ 또는 중질지 80g/㎡]

(3쪽 중 제2쪽)

구분	①요건	②검토내용	③적합 여부	④적정 여부
중 견 기 업	☞ 「조세특례제한법」 상 중소기업 업종을 주된 사업으로 영위할 것	중소기업이 아니고, 중소기업 업종 ☞를 주된사업으로 영위하는지 여부	(23) (Y) (N)	(28) 적 (Y)
	☞ 소유의 경영의 실질적인 독립성이 「중견기업 성장촉진 및 경쟁력 강화에 관한 특별법 시행령」 제2조제2항제1 호에 적합할 것	<ul style="list-style-type: none"> <li>「독점규제 및 공정거래에 관한 법률」 제31조제1항에 따른 상호출자제한기업집단등에 속하는 회사에 해당하지 아닐 것</li> <li>「독점규제 및 공정거래에 관한 법률 시행령」 제38조제2항에 따른 상호출자제한기업집단 지정기준인 자산총액 이상인 법인이 주식들의 30% 이상을 직·간접적으로 소유한 경우로서 최대 출자사인 기업이 아닐 것 (「중견기업 성장촉진 및 경쟁력 강화에 관한 특별법 시행령」 제2조제3항에 해당하는 기업은 제외)</li> </ul>	(24) (Y) (N)	
	☞ 직전 3년 평균 매출액이 다음의 중견기업 대상 세액공제 요건을 충족할 것 ① 중소기업 등 투자세액공제(「조세특례제한법」 제5조제1항) : 1천5백만원 미만( 신규성장 중견 기업에 한함) ② 연구·인력개발비에 대한 세액공제(「조세특례제한법」 제10조제1항제1 호기목2) : 5천만원 미만 ③ 기타 중견기업 대상 세액공제 : 3천만원 미만	직전 3년 과세연도 매출액의 평균금액	(25) (Y) (N)	(부 (N))
		직전 3년      직전 2년      직전 1년      평균		
		억원            억원            억원            억원		

다. 보호예수 현황

(기준일 : 2022년 12월 31일 )

(단위 : 주)

주식의 종류	예수주식수	예수일	반환예정일	보호예수기간	보호예수사유	총발행주식수
보통주	6,612,000	2021년 05월 17일	2023년 05월 16일	2년	한국거래소 상장규정에 따른 보호예수	10,013,941

주1) 상기 현황은 최대주주 및 특수관계인의 보호예수 현황이며 반환예정일 3영업일 전 보호예수 기간 만료 안내공시를 진행할 예정입니다.

## XII. 상세표

### 1. 연결대상 종속회사 현황(상세)

☞ 본문 위치로 이동

(단위 : 백만원)

상호	설립일	주소	주요사업	최근사업연도말 자산총액	지배관계 근거	주요종속 회사 여부
C&C SHANGHAI INTERNATIONAL CO., LTD	2017년 06월 23일	Building 9, No.1588, YuanDong Road, Shanghai Fengpu Industrial Park, Fengxian District, Shanghai, China	색조화장품 제조	10,065	지분율 과반수 이상 (100%)	미해당 (주1)

주요종속회사 여부 판단 기준

- 주1) ① 최근 사업연도말 자산총액 750억원 이상인 종속회사  
 ② 최근 사업연도 개별재무제표상 자산총액이 지배회사 개별재무제표 상  
 자산총액의 10% 이상 종속회사

### 2. 계열회사 현황(상세)

☞ 본문 위치로 이동

(기준일 : 2022년 12월 31일 )

(단위 : 사)

상장여부	회사수	기업명	법인등록번호
상장	-	-	-
		-	-
비상장	-	-	-
		-	-

### 3. 타법인출자 현황(상세)

☞ 본문 위치로 이동

(기준일 : 2022년 12월 31일 )

(단위 : 백만원, 주, %)

법인명	상장 여부	최초취득일자	출자 목적	최초취득금액	기초잔액			증가(감소)			기말잔액			최근사업연도 재무현황	
					수량	지분율	장부 가액	취득(처분)		평가 손익	수량	지분율	장부 가액	총자산	당기 순손익
								수량	금액						
C&C SHANGHAI INTERNATIONAL CO., LTD	비상장	2017년 06월 23일	해외 진출	448	-	100	4,409	-	-	-	-	100	4,409	10,065	2,544
합 계					-	100	4,409	-	-	-	-	100	4,409	10,065	2,544



## 【 전문가의 확인 】

1. 전문가의 확인

2. 전문가와의 이해관계